工商晚報
THE KUNG SHEUNG EVENING NEWS
督印及承印：工商日報有限公司
香港灣仔分域街十八號
各部電話：編輯部 採訪部 廣告部 營業部 社長室 總編輯 經理室 中區辦事處
出紙兩張售價壹毫

托水龍三千萬

【本報訊】據電通消息方面透露：日本富士銀行虎門分行發生約值港幣三千餘萬元巨騙案，涉嫌與案有關一名日籍男子，已於昨晚在本港地區落網。據悉：負責偵查該案人員，昨日下午接獲線報，在九龍紅磡漆咸道一帶埋伏，至下午四時許，在漆咸道一處大廈附近，將一名中年日籍男子捕獲，帶返警署查訊。該案約在三年前開始，涉嫌串謀行騙的日本富士銀行分行副經理，當時曾借錢給另一韓國人。該名韓國人是在東京開設了一間飲料公司。據該銀行發言人稱：當時上述副經理曾借出三百七十萬日元給該韓國人。最近該銀行才發現被人騙去款項共十九億零四百萬日元（約港幣三千萬元餘），涉嫌與案有關的上述兩名男子，旋即在日本失踪。消息一度傳出該兩名男子已逃抵本港，日本警探曾在港偵訊若干可疑人物，他們懷疑該日本人持用僞照入港。匿藏起來，但涉嫌的韓國人相信已飛往歐洲。

兩個埃及政爭要角 沙達沙布里患心病

沙達　沙布里

【倫敦二日美聯社電】中東通訊社駐倫敦的電台廣播收聽人員於星期五報導，代理埃及總統沙達，於故總統納賽爾的殯禮進行當中，心臟病發。經醫治後，他顯然是恢復健康。據他們報導：阿拉伯社會主義同盟書記長沙布里，也患心臟病。他們說：中東通訊社把心臟病發原因，歸因於納賽爾之死而致「哀傷過度」所引起。

中東通訊社說：五十二歲的沙達，為心臟病所侵，於星期四在開羅的殯禮出發之前病倒。經醫治後，他可以前往納賽爾府中參加故總統殯禮。這些消息對於沙布里之病，未披露詳情，但說：他兩人都在醫理中。

沙達於納賽爾總統星期一病逝之時，被推舉代理國家元首職務。從合謀推翻王室之日起，他已是故埃及領袖納賽爾最親信朋友之一。沙布里年五十六歲，也是納賽爾的一名高級助手，他是埃及唯一政黨阿拉伯社會主義同盟最高執行委員會委員。

涉嫌違反移民條例 警察拘一日人 扣留警署查訊

【本報訊】據警方公衆關係科消息：本港警方人員，昨日下午拘獲一名日籍男子。該名男子懷疑違反本港移民條例。今晨仍在警方拘留查訊中。

該名男子年約四十一歲，是於昨日下午五時左右，在紅磡地區被捕的。

飛仔迫良爲娼案 三青年今晨過堂

【本報訊】警方在銅鑼灣百德新街破獲飛仔迫良爲娼案，涉嫌與案有關三名青年男子，今晨分別以黑社會份子、倚靠妓女爲生、迫良爲娼罪名在銅鑼灣裁判署提堂，三名被告認罪後，官將案押候兩週宣判。

三名被告爲：㊀梁挺權，十八歲；㊁黃劍虹，廿二歲；㊂何×培，十七歲。控罪指出：㊀三名被告爲黑社會會員；㊁控第一被告迫良爲娼罪名，指他毆打一名林南施之女子迫充應召女郎；㊂控第二被告倚靠一名王紫玲之女子賣淫入息以爲生。

揭發此宗疑是迫良爲娼案，是在前日晚上九時，一名林姓四少女前往灣仔警署報案，稱她在九月廿八日在銅鑼灣百德新街一樓宇內，被一名男子迫她爲娼，她拒絕後，即被人毆打受傷。警方接獲此項投訴後，立即展開調查。在九月廿九日晚上，一隊探員前往百德新街大廈A座某單位調查，發現樓內有可疑四男三女，乃將他們全部帶返警署調查。

今日天陰 有毛毛雨

【本報訊】天文台預測今日下午及黃昏的天氣：吹和緩至清新東北風，天色陰暗，間中有飛綿細雨。

今晨十時，天文台錄得室外氣溫爲攝氏廿一度，濕度爲百分七十三。

警方繼續剿飛 呼籲市民協助

【本報訊】爲消滅飛仔，減少罪犯，警方連日來繼續「徵查」飛型男女工作不稍懈，警方並呼籲市民合作，一旦發現有飛仔「開片」，或見有人藏有武器之類時情況，即與警方聯絡。

警方在昨晚之搜查行動中，在港島百德新街拘獲兩名飛型男子，藏有攻擊性武器及可供非法用途之物品。同時，在老虎巖新區，亦拘獲一名男子，目前該三人均由警方查訊中。

納塞爾舉殯

上：數百萬名埃及人在開羅的街道上，參加總統納塞爾的殯禮。運送棺木的直升機，則正在天空飛過。下：各國的元首和其他官員，於本月一日出席納塞爾的喪禮（合衆國際社傳真）

港督保証加強警察力量 對付色情兇殺案件增加 改善教育住屋仍屬首務

【本報訊】港督戴麟趾爵士，對於本港色情、兇殺案增加，及青年斜黨「開片」以至劫案等有關問題，表示同時非常關切。他強調：保證將加強警方力量，以對付罪犯。

他透露計劃中的措施：㊀擴大警察訓練學校；㊁增設新警署；㊂設立一個新的刑事偵緝訓練學校；以及使更多警務人員參與科學偵查方法。

港督強調：警務處人員上下一心，將繼續致力於防止各種暴力行爲，但他同時力言管教青年，應由家長、教師、青年團體及政府共同負責。

港督昨日在立法局會議中，更特別着重下一代問題，因此，在教育方面，他透露：政府將於明年農曆新年之後，即行請求立法局批准所有官立及補助小學完全免費。

此種制度，將可以滿足最貧苦家庭之大部份需要。蓋缺乏教育，可能引致家庭收入不多，又可以妨碍子女求學，結果，形成一個循環性之問題。此一惡性循環，勢非打破不可。

同時，政府亦正在考慮設法使不肯讓子女入學之家長，使其子女接受教育。

免費小學教育將可消除貧苦兒童入學之障碍，而即將推行之修訂公共援助計劃，亦可使貧苦家庭不再要求其子女做工而不讀書。

增加受補助之托兒名額之計劃及公共援助，應可使父母不再將較大兒童留在家中照料幼兒。但政府在教育方面之承担非常巨大，以致無法對一般日間托兒所作任何重大之補助。

他並表示：本港兩所大學，今後四年可使學生人數由現時的四千九百人，增至六千人；而摩利臣山的理工學院在一九七四年將可容納全日上課學生約四千人，部份時間上課學生二萬人。

港督並且預料到一九七五年，香港居民可能有半數居於公款興建的屋宇，目前居於此種屋宇者，約有一百五十萬人，佔人口百分之四十強。

戴麟趾爵士極希望本港工商界的勞資關係能進一步的改善，如一切進行順利，香港明年將可有第一個勞工法庭。

港督並指出：市政局的改革，今年時機尚未成熟。因改革市政局財政安排的研究，遠比港府所預料爲詳盡和複雜。而且港府心目中的改革，祇是有關市政局的組成及財政上的安排，並不是職務上的改變。

至於英國加入共同市場對於本港所可能產生的影響問題，港督說：如英國獲准加入歐洲共同市場，則本港雖免受影響，但此等影響，可以設法減輕，並且要看本港能否取得目前仍在談判中的聯合國貿易及發展會議所提出的一般特惠稅計劃，如成功的話，則多少可以補償因失去英國加入共同市場後，本港在聯邦特惠稅方面所受的損失。

外滙再增多 借入額提高

【本報訊】本港由於外滙不斷增多，因而一九七零年外滙基金（修訂）法案，旨在將財政司因外滙基金之故而可借入款項的限額提高，由港幣三十五億元增至港幣四十億元。

短評 談港督的施政報告

港督戴麟趾爵士，在立法局會議上，檢討過去一年來的施政及今後展望。在港督冗長的演詞中，我們願意提出幾點來談一談──

第一，港府將於明年農曆新年之後，實施「官、津、補」小學完全免費，並設法迫使適齡兒童入學，亦即推行一種有限度的強迫小學教育。這是一個令人鼓舞的消息，也顯示本港的教育跨進一大步。

第二，我們早就指出過，工業是本港經濟的命脈，對於足以影響工業發展的勞資關係，不容忽視，本港近年來勞資糾紛日漸增多，勞工處的調解有時也無能爲力；港督提出於明年設立第一個勞工法庭，正是一種切要的措施。

第三，港督在演詞中也强調青年問題的重要，將加强警察的力量以遏止飛潮；這也是一種迫切的措施，祇以未見提及另一方面用嚴刑峻法來對付飛黐及非禮、暴力等案件，未免是一大漏洞。

第四，港督也提到市政局改革的時機，仍未成熟，我們始終認爲，市政局的改革，並非迫切的需要，同時也不好如某些人主觀上所願望的大事更張。

犬隻隨街拉矢 狗主將受票控

【本報訊】市政事務處對於不負責任之犬主，將採取較爲強硬之措施，已計劃對任令犬隻隨處拉矢之犬主，發出告票。

許多居民，對犬主之任令犬隻損害公衆清潔，早已表示不滿。最近市政事務處已向犬主提高警告：表明有意掃除此種可憎之情形。

該處官員已就簡易犯罪法例獲得法律詮釋，足以用作對付犬隻污垢之「武器」，市政事務處將控訴有犬主陪行，而在行人道上拉矢之犬隻。

此外，市政事務處又考慮舉行全面之反隨處拋擲垃圾運動，訂定若干新例，增加員工，使城市清潔。

市政事務處擬請當局立例，隨處拋垃圾罰款五百元。

一積犯打劫大肚婆 判獄年半笞十四籐

【本報訊】一名有五次案底無業男子，因爲持刀打劫一名孕婦，今晨在北九龍裁判署被判入獄十八個月，並笞十四籐。

被告梁成旺，卅六歲，被控九月廿七日以利刀劫一廿六歲孕婦牟惠珠一條金頸鍊值七十五元，一個銀包有五元六角。被告認罪。

男子被控「露械」不認罪

又訊：一名男子涉嫌在九月十八日渡船街文西樓電梯內，非禮一名鄒姓年青女子，並向該女子暴露下體，今晨在南九龍裁判署聆訊，被告不認罪。

今晨由控方申述案情及聆取原告口供，至本報截稿時止仍聆訊中。

該被告男子潘偉業（譯音）四十二歲。被控㊀於九月十八日晚上十一時許非禮鄒姓女子；㊁向該女子暴露下體。

據案情指出：原告女子當晚約十一時許，自街外返來，擬乘電梯登樓，見一男子隨後跟入梯內。當電梯上昇時，該男子對女謂「小姐！妳對唔發嬲！」同時原告發覺左臂被人攬住，繼而胸部被摸，當原告轉身欲斥責時，見被告暴露下體。

中興旅遊貿易公司主辦
台灣豪華旅遊團
十天及七天
出發日期：十月廿四日（歡迎持証參加）
十一月七日
十一月廿八日
十二月十二日
十二月廿四日（聖誕團）
特別團：十二月廿八日（一九七一年）
星馬泰九天遊覽團
出發日期：十一月廿二日 十二月廿日
電話：K六八三〇三一 K六七九六九二
九龍彌敦道92至94號華敦大廈十四樓A3座
爲僑胞忠誠服務 使閣下之旅程更愉快

聖玫瑰學院
歌唱訓練中心
全期三個月學費八十元
每週授課兩次歡迎參加
大會堂講座
十月份敬請音樂名家
許佩 鮑培莉 醫師
十月四日開課
九龍彌敦道739七樓
電話：K941538
九龍官塘道定安街92號
顧問議員胡鴻烈大律師
院長：鄧大偉（L.P.S.）
1970

市場漫步（十剪子）

世界重要物資如米糧鋼鐵紙張等 生產過剩消極減產 對港市場有一定影響

今年下半年以來，世界重要物資生產過剩的趨勢漸告明顯，雖然很多生產國家採取消極性的減產措施，但近月來世界重要物資如米糧、鋼鐵、紙張價格均告下跌。與去年下半年世界重要物資價格上漲的情形比較，成爲一個强烈的對照。

據紐約電訊報告：美國在一九七〇年至七一年度的食米生產，比較過去兩年來的記錄水平爲低，因爲稻田分配面積縮減，故其收成最大約減少七百萬噸。可是在一九七〇年八月間的存米，仍達一千六百萬噸，與前一年的高紀錄存量相同。由於世界食米供應充沛，加以入口國家的需求量不能確定，因此美國米的輸出，似不能達到近年的高水平。在一九六九至七〇年產季，美國國內的銷量稍降，但在一九七〇年至七一年產季，也許恢復增加，至於一九六九至七〇年出口量減少，則是由於泰國及其他國家競爭影響。在一九七〇年夏季，世界米價比一年前低得多，因爲全世界食米出口貿易減退，但可以輸出的供應量則增加。在六月間，米價一度輕微回升，隨後則繼續下降。在一九七〇年至七一年美國的商營食米輸出，仍然視乎東南亞的供應情況而定，泰國及緬甸最近曾報告增加耕種面積，加以天時調順，收成將再增加。至於美國糧援計劃下的配給，大部份視乎接受糧援國家的入口需要。

又據東京消息報告：由於鋼材市況愈來愈惡化，各鋼鐵廠會社已決定一項方針，從十月份起，將冷軋薄鋼板及普通線材的生產量酌予減少，前者將減產百分之五，後者將減產百分之十。在日本各鋼鐵會社，早已將大型H形鋼、鋅鐵板、熱軋薄鋼板實施減產，但由於受到汽車及電業界的需要減退影響，終於不得不對主要製品冷軋薄鋼板亦採取減產措施。日本的冷軋薄鋼板市價，今年二月間每噸仍爲五萬五千日圓左右，其後不斷跌價，最近已跌至每噸四萬五千日圓，與二月間價格比較，約跌落一萬日圓。

日本紙張生產過剩的情況，愈趨明顯，這種情況對於出口價影響很大，因此，日本的造紙廠已實施減產計劃，藉以維持出口價，及丘倉咕紙減產之後，道林紙亦採同一行動，由十月份起，道林紙減產百分之三十。香港的洋紙商認爲，日本道林紙減產，無疑是對出口價有支持作用，但在近期來說，香港減產後的外銷競爭仍然很劇烈，經過減產後能否減輕對外競爭，實在是一個考驗。

日本道林紙的減產，固然是供過於求的影響，但近來日本方面若干工業區空氣污濁，對市民的健康有影響，也迫使其採取減產行動。除了造紙廠減產之外，一部份紡織廠亦因生產過剩而採取減產措施。

世界重要物資生產過剩，價格下跌，對香港市場亦有一定的影響，例如現在米價比今年初微跌十元至十六元，圓鐵條比今年初微跌四元至五元，道林紙每噸比今年初跌五十元至六十元，就是受到來途訂價下跌的影響。

秋高氣爽天氣轉乾燥 火警威脅嚴重 當局密切防備並請市民合作

【本報訊】本港現已步入秋高氣爽天氣乾燥時期，火警威脅，益形嚴重。因此，所有山林火警隨時有發生可能，郊區漁農處處長李國士，已警告遊人及旅行人士，必須十分小心火燭。下週爲重陽節，該處已決定派二百五十名志願人員執行巡邏任務。消防處促居民注意，防止火燒山林，人人有責。如遇山林着火，應立卽報告。

五邑工商總會 召開年會修章 籌印金禧會刊

【本報訊】五邑工商總會，定期本月廿二日（星期四）下午四時卅分，在會所召開會員年會，報告會務及籌備金禧紀念刊等事宜。會後，隨卽在同一地點召開會員特別大會，討論修改會章。

焚燒歷六十餘小時 葵涌盈豐大廈 今晨停止灌水 附近居民將可返家

【本報訊】焚燒歷六十餘小時的葵涌盈豐大廈，至今晨七時許，消防人員已停止灌水，雖然火焰已全被撲熄，但消防人員仍在場戒備。據政府屋宇測量師經昨日初步調查後，表示該大廈不會有整座倒塌的危險，但部份可能會有倒塌情形。待今日徹底檢查後，鄰近撤退的居民當可返家。港府新聞處說：該火焰於今晨七時許全被撲滅，消防人員已停止灌水。

李灝楚榮壽宴客 禮金萬元捐三院

【本報訊】東華三院當年顧問李達三之尊翁李灝楚老先生，日前欣逢八秩晉九榮壽之慶，在美麗華大酒店設宴款親友。李氏秉承慈命，特將收到親友賀儀撥款一萬元，概捐東華三院，爲山安老院建設費用。李氏於昨親自將捐款支票送交三院主席李東海接受。李灝楚老先生平素樂善爲懷，熱心社會福利事業，出錢出力，向不後人，其哲嗣李達三爲本港殷商，現任香港樂聲電器有限公司董事長，該公司在港均設廠務，業務茂暢；李氏於商務之餘，復致力社會公益事業，不遺餘力，於一九六八年任三院總理，翌年任首總理，本屆被選爲當年顧問，現任寧波同鄉會及樂聲電器聯會會長，斯界知名。此次其尊翁榮壽之慶，特將親友賀儀分別捐贈各大慈善福利機構。三院本屆主席李東海對李灝楚老先生及哲嗣，至表感謝。

明晚羣星會 杜白莉小姐 示範化裝術

麗的電視「翠羽會」節目，近來迭出奇招，將於明（星期六）晚節目中，邀請了一九七〇年度的「杜白莉小姐」黃愛娘主持有關美容方面的節目，並由黃愛娘做姚的拍檔。節目中，除了介紹美容界首創的「杜白莉保養法」外，還由「形與態模特兒學校」及「詩韻服裝公司」合作，展覽最新式時裝。這是一個新的花招，而淑女們坐在電視機前，就可以知道最合時最新穎的化裝和最合時的時裝了。

圖爲嘉樂公司委員在討論正在設計並預定在本港發展及生產的第一具革命性的超聲電子「邦打」，由左至右：陳崇林、蔡富曼及嚴中成。

嘉崇陞任陳崇林 爲兩公司總經理

【本報訊】嘉崇（香港）有限公司及嘉崇集團屬下嘉崇半導體有限公司董事局頃已批准提升該公司集團屬下嘉崇半導體有限公司經理陳崇林，爲該半導體有限公司董事總經理。陳崇林接任新職之後，陳總經理將全面負責此兩間獨立之半導體及附屬設備製造之中華體公司的全部工作，直至陳總經理乃由理此兩職爲止，乃由此等工作，直至陳總負責。嘉崇曼以此職責委任陳崇林的原因是要他更多時間集中於爲嘉崇公司工作。嘉崇集團現經營有十八間不同之工廠，包括電子、紡織及假髮行業。陳崇林在美國麻省工學院獲有物理學碩士學位。他在參加嘉崇半導體有限公司工作之前已在美國加里福利亞洲洛杉磯的休斯電子公司獲得豐富經驗。嘉崇曼仍繼續擔任總經理職務。

黎時煖赴歐 考察商務

【本報訊】東華三院當年顧問黎時煖，於昨乘荷蘭航空公司班機前往羅馬，並前往歐洲各地考察商務。前往機場送行者，有三院本屆主席李東海暨首總理等。

曾旗籌款 小童群益會

【本報訊】小童群益會爲籌募經費，定明日舉行賣旗籌款，該會會長陳鍚禹、總理謝淦祥、李介文及親友等多人。律師、將於今日分別在香港商業中英文電台及麗的映聲中英文台呼籲各界人士慷慨解囊，共襄善舉。

英訂購棉織品新單 最近寄港顯著增加 春夏季成衣亦展開訂購

【本報訊】英國商家訂購棉織品，新訂單近日陸續有寄來，棉布、成衣、棉針織衣着、毛巾及網袋等，均有大額訂單，此間廠家接入單最近顯著增加。據棉系廠商消息，英國商家向港訂購棉織品，最近表現較前活躍，新單寄港普遍增加，理時英商寄來的訂單，除了主要的棉布外，春夏季成衣及針織衣着均有訂購。至於毛巾及網袋，近日也有新單寄來。英商向港訂購棉織品的熱烈是活躍，一方面係英國市場棉織品銷情好，另一方面係入口需按金將於十二月取銷，現時落單訂購的棉織品，運抵英國時已可免付按金，特別係對明年銷售的春夏季成衣及棉針織衣着的訂購更爲有利。同時早期織付的按金，現在亦已陸續回籠，銀根週轉漸見鬆弛，尤其是銀行利息的負擔，亦逐漸減輕，這些因素均有利於英商向港訂貨。今年棉織品銷英情況亦屬欠佳，但因近月來殷廠對配額多願意無條件轉讓，由於不必付出一筆較高的配額轉讓費，成本減輕，故最近訂單亦大大增加，照近月來英商訂貨情形看來，今年末季棉織品輸英，不僅較第三季有進展，並且也較去年同期爲佳。

美港口局 在港設辦事處 注意科技發展

【本報訊】美國德拉威河港口局在本港設辦事處，以注意此區之科技發展。

陳曼玲接受訪問 闡述「殺戒」主題

【本報訊】國泰新片「殺戒」女主角陳曼玲，昨天上午前往TVB接受「歡樂今宵」訪問，該訪問由何守信主持，陳曼玲在訪問中答覆觀衆對於「殺戒」一片所表現的殺戮鏡頭，雖然被電檢處剪去數段，但並不損及該片氣氛，此外，並答覆關於招待觀看「殺戒」試片的主旨，是由該片的主題切合佛家主張「不妄殺」，但根據佛家理論，如果情況需要，則必要時要「以殺止殺」，救一撮人，可挽救無數無辜生命，是故延請佛教高僧觀看試片，以証實該片的正確健康主題。該片清新鏡頭片段，將於今晚在無線電視「瞧士頓大特寫」中播映。

讀者文摘中文版 十月份內容豐富

讀者文摘中文版十月號業已出版，內容精彩。「月中丹桂今何在」，報導科學家研究月球岩石的發現。他們對地球和月球的形成有了新認識，也明白了「月中丹桂」的緣由。最奇怪的是，月球岩石有一種神秘的寒素，能把地球的細菌殺死！「日本，你往那裏去？」寫的是這個亞洲新興强國的未來趨向。日本在七十年代會怎樣發揮它的力量？本文有深入的探討。「順化大屠殺」報導北越軍的一筆滔天罪行，他們在二十六天內害了五千多人的性命，不是殺戮，就是活埋。本文中的經過和原因，共都有詳述。「瀟國花菊藝金黃」介紹東南亞最大的菊花園「友聯花園」。賞菊之法日新月異，要知詳情，請讀本文。書摘「曠世奇才」記叙富蘭克林的一生事蹟，本書把握了他的品性爲人，記叙他如何爲了愛國大義，毅然不顧父子衆情。這段往事十分悲壯，知道的人很少。此外尚有「現代世界陣列窗」「怎樣謀害親夫」、「生死關頭」、「苗國之夜」、「莫斯科馬戲團」、「羅馬大競技場」等篇，篇篇精彩。

强迫福利計劃 目前仍難進行

【本報訊】「本港近年來之急切問題，爲提供急劇增加之人口所需之住屋、學校與醫院。本港必須先有相當之生產與繁榮，方能應付此種需求，而不致損及本港之經濟或其發展。」港督戴麟趾爵士，昨日在立法局講述有關本港社會福利問題時作上述許論。他說：現時本港已能應付此種需要，而且對無力負担小額費用之人，已能予以完全免費之醫藥服務。廉租屋宇之供應亦繼續增加。有能力及願意工作之人，亦有大量工作可做。對於在新環境中未能維持生計之家庭，則仍須予以援助。對於强迫市民納資推行社會保險計劃，港督認爲在本港難有早日實行之展望。如養老金、醫藥保險、及死者遺屬福利等等計劃，他說：以本港之情形而言，及對此類計劃之力量太大。如欲推行此等計劃，則吾人勢須自行找尋幾乎全新之辦法，因其他地方之經驗並不適合本港，而本港亦未發現有任何性質之辦法適宜於本地採用。港督又强調稱：一種互有關連之新型式社會福利政策之歷史背景之後，表示一種互有關連之新現時僅爲一個開端。港督在追述本港社會福利政策之歷史背景之後，表示一種互有關連之新型式社會服務事業，係在一九五三年開始形成，因當年本港人口不獨已開始大增，且較以往缺乏流動性。

外圍行情全報跌 金市開盤低一元

【本報訊】今晨外圍行情，英鎊方面：倫敦報二·三八六三美元（縮）；美國告老士報二·三八六三美元（縮）；金價方面：倫敦報三六·三七五美元（跌），瑞士報三六·四零美元（跌）。本港金市，昨日尾盤爲二八三·五零；今晨開市報二八二·五零，截至發稿時（九時四十分）則在二八二·三七五—二八二·五零之間上落。

工商晚報金鈔報價

民國五十九年十月二日（星期五）

九九K金價		282.375
大	旗	6.08750
普	旗	6.08625
美	電	6.10125
通 天	單	6.09250
加	幣	5.95
日	元（每萬元）	161.750
菲	幣（每披索計）	0.905
大	披	1.973
細	披	1.967
正	鎊（每百元）	50.00
當	幣	0.98
正	鎊	14.50
澳 洲	元	6.75
泰	幣（每百元）	28.975
台	幣（每千元）	150.00
貿	紙（每千元）	17.10
倫敦轉匯鎊		2.3862美元（縮）
告老士		2.3863美元（縮）
倫敦金價（每安）		36.375美元（跌）
瑞士金價（每安）		36.40美元（跌）

（今晨九時半報價）

遠東証券交易所上午股市行情報價

——以下報價截至中午十二時正爲止——

股名	價	價	成交股數
滙豐銀行	一六三	一六二	二九〇
九龍倉	三〇·一	二九·九	九，四〇〇
黃埔船塢	一一·一	一一	二四，〇〇〇
城市酒店	二八·六		一，〇〇〇
信託公司	二·八二五		三〇，〇〇〇
九龍電燈	三五		二，五〇〇
香港電燈	二三·四		三，五〇〇
遠東企業	一三·五		八，〇〇〇
凱聯	一二·八		二七，〇〇〇
會德豐紗廠	一〇·一		一，〇〇〇
太古船塢	七〇	六九·五	三，六〇〇
九龍巴士	四〇·七五		八〇〇
電話公司	五四·五五		五〇〇
和記企業	二四·七		七，〇〇〇
怡和	五二·五		一，〇〇〇
橡膠信託	一一·二		四，〇〇〇
南海紗廠	二一·二		二，〇〇〇
會德豐	一四	一三·九	八四，〇八二
長江	五·一五		四，〇〇〇
美麗華	一三·二	一三·一	一三，〇〇〇
帝國	五·四		一，〇〇〇
聯邦	一·八		一二，〇〇〇
南聯	一五·一	一五	二，〇〇〇

上午成交總額：五，〇三〇，〇〇〇元整

東京股市

十月一日　單位：日元

股票名稱	收市價	漲△跌▽
平和不動産	二八六	（▽四）
味之素	三四五	（▽二）
松下産業	四六九	（▽二）
本田技研	一四〇	（▽三）
三越	三一六	（▽二）
東京海上	二五四	（▽三）
三菱地所	一六八	（△一）
日本郵船	一〇三	（▽二）

成交股數，第一市場，二億二千萬股，第二市場，一千二百萬股。第一市場：道瓊斯平均指數（對上日比）二、〇六一·六五（▽三·七九）。第二市場：東京証券交易所股票價格指數（一九六八年一月四日：一〇〇）（對上日比）一九〇·三五（▽〇·二三）。

將自資建車路 折船及輾鋼商會 研究草擬安全規例

【本報訊】香港拆船及輾鋼業商會將自資建一車路，接通將軍澳與清水灣道，以利運輸。此車路長一萬二千呎，闊十二呎，全部費用達二百萬元。此路之測量工作已進行。建築工程不久展開。將來此路並由將軍澳之西接通至東岸。使業已歸地之拆船廠及鋼廠有車路直達。在此之前，該會曾請求政府建路，但未獲接納。又該會已成立小組會，研究有關草擬安全操作規例問題。操作由於曾經發生輪船爆炸着火，造成死傷，海事處與勞工處經已着手草擬新規例，以便對於使用氧乙炔機器等，作適當管理，經已知會拆船業，及徵求其意見。

美國股票市走勢平均指數

【紐約十月一日美聯社電】杜鍾斯平均指數：

類別	開市	高	低	收市	昨日收市比較
工業股	七六〇·二〇	七六四·七九	七五四·三八	七六〇·六八	不變
鐵路股	一五三·一一	一五五·四二	一五二·〇九	一五四·五〇	升一·〇五
公用事業股	一〇八·一九	一〇八·八三	一〇七·三九	一〇七·八四	跌〇·三五
普通股	二四五·三四	二四七·三八	二四三·六三	二四五·八五	升〇·二九

市場出現見利回吐 一般股票價位微挫

股市今晨市況見回順，一般股票價格稍見下挫，但大致只見挫一二價位，此一市況可以說是輕微的獲利回吐的跡象。在今晨的交投中只有九龍倉較爲堅穩，仍能企硬昨日的收市價，造廿九元九角，九龍倉昨日曾一度搶高至三十元二角五分，至收市時即交投在廿九元至廿九元九角之間，今晨仍在此價上交投。凱聯酒店今晨回落十二元八角，已見挫落，此一股票昨日曾最高造過十三元，雖然在此一價位交投不多，但可見其勢。今晨回順，只造十二元八角。黃埔船塢昨日最高曾造過十一元六角，但那只是曇花一現，而其交投多在十一元二、三角之間，今晨則只造十元一角，最低曾造十一元。置地今晨造九十八元。

股市今晨回順，昨日曾一度造九十九元五角。其餘各類股票則未見特別的現象。市況亦見輕微的低挫。股市經兩週來的逐漸上升之後，一至昨上午到達高峯，而下午開始，一般手頭上有貨的人，見市況暢好，而若干股票已有利可圖，即昨日下午開，拋出套現，結果造成市場回順的現象，而此一現象雖持至今晨。雖然市場出現獲利回吐的現象，但其大勢，仍然可以預料是穩健的，而且可以看好，但由於此一獲利回吐的現象剛剛開始，故不能肯定會延續多久。由於今晨市場的回順，各類股票似將見受挫，故此，在入貨方面，似乎應該暫時多看一兩天，此原因是未知此獲利回吐的跡象會延續多久，如一旦今年入貨，而市勢仍然延滯，價位繼續略挫，則豈不是損手。故經驗人士認爲，還是多看一陣爲佳。

美股分析 價格多數挫跌 市道呈現牛皮

【紐約十月一日美聯社電】股票價格在星期二大部份挫跌，交投疲呆。紐約證券交易所股價跌降的較股價回升爲多。專家分析，將市道牛皮原因歸咎於局勢無任何新發展的跡象。杜鍾斯非鐵工業股平均指數在收市站穩不動，成七百六十點六八。成交總額爲九百七十萬股，星期三則爲一千四百八十萬股。

新都 樂都 域多利 新舞台 國寶 麗都 麗華 國寶 民樂 仙樂 國際 皇都

港九首輪影院聯合廣告

康聲・京華・皇宮　東城・樂宮・聯邦

今天映 皇牌怪傑七彩巨片 神狐鬼俠 天後獻映 雨中怪客

第四週 再映 芙蓉帳暖度春宵 卜萬蒼導演 肉慾情挑 不見宜童

今天盛大獻映 聯美公司香艷奇情巨片 偷情世家 珍娜羅露布烈姬 吉娃洛美 波托高奴 七彩艷麗 合演 闊銀幕

今天 全線 五場 獻映 華懋出品 風格新穎 七彩大喜劇 有男懷春 胡燕妮 汪玲 陳浩 丁紅 孟莉 柳安 袁秦 主演

今天三院聯映 國泰 俠情烈打門巨片 殺戒 陳曼玲 張斌 朱牧 王琛 主演

金陵・國・寶聲

今天兩院映 狄娜肉感笑片 橫衝直撞七色狼

今天四場 金陵 殺戒 張斌 朱牧 陳曼玲

紐約・大世界・麗宮　利舞臺・海運　凱聲・東方　金冠・大華・京都　豪華・新華　皇都

美國高斯培公司七彩巨片 翻天覆地 溫柔透頂 笑料無窮

嘉禾 四場 五場 七十年代尤物 愛莎瑪汀 妮莉 丹露 主演

第四十五天 霍士巨片 刼寶奇謀 哈囉，拜拜！

今天第二十二天 歐洲公司大膽奇情驚險片 摧花手 蘇絲麗杜・湯尼馬山 主演

絕早爆棚今天五場 巨型門打武俠片 老千大火拼 荷里西烈 巴拉曼娜 米歌曹頓 主演

今天四場 瑞士家庭魯濱遜

新聲・樂聲　快樂・統一　百樂・英京・英華　皇后・文華・國華　新舞台・國民・國都

今天五場 國泰武俠巨片 殺戒 陳曼玲 張斌 主演 三笑

今天四場獻映 神狐鬼俠 鈕方雨 王戎 喬宏 費雲 林翠 高瑾 陳淑眞

今天獻映 巴巴麗花莉絲 主演 良家少女初長成

皇都加入 瑞士家庭魯濱遜

今天續映 殺戒 陳曼玲 張斌 朱牧 王琛 主演 午夜場

今天四場 殺戒

亞洲影后 李菁 今天續映 三笑 THE THREE SMILES 凌波 邵氏出品 必屬佳片 邵仁枚 監製 岳楓 導演 SHAW SCOPE

亞洲 神刀虎 于倩 陳鴻烈

金星 三娘教子

刊登廣告請電話七三零七零八

分類廣告

善補靈藥

潘柏 診症時間

百年老牌大佛 腸胃丸 電話

痔瘡 苗樂天 醫精 肛脫 血痔

做做老板
影星們都有這個希望

西廊 秀秀

一個受新階級的人，一旦有機會做了老闆，人一定很神氣，這是否人之常情，也許去問問奇連伊士活，他會給你告訴得清楚一點。

奇連伊士活最近開設了一間馬柏榮製片公司，目前在好萊塢跟畢德格拉斯和史提夫麥昆所組織的可算胝足而三，馬柏榮影片公司的創業作，也已開拍經年，片名是「欺詐」，故事以美國南北戰爭為背景。

女主角是「再生緣」的伊莉莎白夏雲，另主角自然少不了奇連伊士活本人，還有演技精湛的謝拉婷拔芝助陣，這一個演員陣容很惹人矚目，當然啦！頭砲打響，日後好做功夫。

保羅紐曼野心勃勃，近日他似乎做導演的興趣比拍戲還大，想找保羅拍戲的人，最好兼請他編導，這樣包保有求必應，「妙想天開」就是保羅自導自演的作品，他在片中扮演一名伐木工人。

人有錯手，馬有失蹄，不知怎的，保羅竟于爬樹伐木時，下來，傷勢雖然並不很嚴重，可是卻因這一傷，保羅痛在身裏，出資製片人痛在心內，原因還用說嗎—自然是製作成本增加了。

此後我們別希望大明星，會在銀幕上親自表演危險鏡頭，嘿！

畢烈荷西在「老千大火拼」中被人毒打一鏡頭。

老千大火拼「英俊生角」
畢烈荷西演技沉實

．丘淮．

以主演「鐵金剛大破京華諜」及「五虎將萬里殲仇」等激烈動作影片而走紅國際影壇的法國硬派男星畢烈荷西，最近在意法影壇紅極一時，拍片之多，連賀斯保荷茲，阿倫狄龍等大牌亦要稱臣。在銀色圈子裏討生活，片約接得越多，表示越有票房號召力，因為製片家們個個都有如意算盤，不會盲目投資的，凡屬「票房毒藥」，難得有人邀聘，畢烈荷西既然不愁寂寞，當然他主演的戲是大受影迷歡迎的了。

外型英俊，上唇有兩撇八字鬍子的畢烈荷西，演技非常沉實，不論文場戲或武打戲，他都演來瀟洒自如。他從來未受過戲劇訓練，教育程度僅屬中等。他說：「我生長在一個貧苦的家庭，唸中學時也要靠半工讀的方式來維持，未卒業便踏進社會謀生，做過許多種行業的工作。由於我自幼便愛慕電影明星生活，嘗歡看電影及游泳，閒常不斷模仿明星的動作，有一天，幸運之神突然降臨我身上，一名星探看中了我，帶我去見一位導演，我竟能一經試鏡就被錄用，從此遂成自己的心願。看電影使我獲得演戲知識，游泳使我鍛鍊強壯的體格，都真是始料不及的。」畢烈荷西已婚，家有兩個可愛的男孩，是一個標準丈夫，從來不作拈花惹草之想。他的最新作品，係快在港上映的「老千大火拼」。

合作拍影片 容易爭市場

吹事論語

目昨應邀往片場看「天平公司」之創業作「降龍伏虎」，此片之執導是吳天池，主要演員是有唐菁，田野，浪淘，和泰國影帝乃密，泰國小姐女星藍帝珊等。

泰國小姐，不懂中文，於是，為拍此片，吳天池特別請來翻譯，這樣拍攝工作當然有阻礙。

吳天池並不因此煩擾，他對記者說：「拍合作片是難以避免的，將來有機會的話，我希望能拍之片，能夠講八國語言。」

目下之意，拍一套正式聯合國出品之片了。看近年國語片之國勢，與其他國家合作，相信會越來越多。

到目前為止，香港國語片和外國的合作者，所知，所知除了泰國，還有韓國，菲律賓，日本和歐洲一些小國家。很久以前，美國何嘗不曾和香港合作？

所以從各方面證實，國語片要真正打進國際市場，首先便是要和別人合作，然後才由自己處理。

姿中平告知，該片「降龍伏虎」，目前雖然僅是和泰國合作，但其他歐美之電影販運，也有人想要。

從這可以看到，合作之片，是比較容易打進國際市場。

．徐德理．

黃楓買棺大吉利是

真是大吉大利，撞着了導演黃楓，拉他一把，問他匆匆忙忙的幹甚麼？

「買棺材！」黃楓用他那一向的簡潔字眼直截了當的答着。

「買棺材？甚麼事？」這可把阿霞嚇了一跳，以為黃楓發生了甚麼不吉不利的事情：「已經買好了？」

「還買不夠數！」黃楓又是簡而單之說。

「噢！要買多少？」

「廿具！」

「我的天，黃導演，你搞甚麼鬼！」阿霞瞄瞄他，他並不像喝醉酒，神經也沒有不正常的現象。

黃楓是何等樣人，一看阿霞的神情，就知道阿霞此刻是墮進五里霧中。他哈哈笑了，「別緊張，哈哈！只買來做道具而已！」

阿霞捏了把汗，原來黃楓為拍「鬼怒川」的煞科戲，才買廿具棺材。這場戲，是白鷹暗進茅瑛的家，用「七絕閻王刺」暗算了茅瑛的父親，這才使茅瑛要到千里迢迢的「絕情谷」討取黑靈芝。及至趕回來，她的家—兩儀堡已經被白鷹斬盡殺絕，一家廿子，都死於非命。黃楓要的廿具棺材，正為此也。

為了廿具棺材，真够使黃楓手忙腳亂了，因為，棺材舖裏那會有同樣款式的棺材呢？於是，他只得在東一家棺材店買一兩具，西一家又買一兩具，好容易才湊足了數目。

阿霞打趣他道：「老黃，你的「鬼怒川」也可以蓋棺定論了！是不？」

「蓋棺定論？」這回輪到黃楓瞪大了兩眼。

「是呀，由到棺材，該是最後一場戲啦！」

「哈哈！是的，過幾天就全部殺青了。」

黃楓透露：「鬼怒川」殺青後，就會帶着茅瑛，黃偉文等大隊人馬，浩浩蕩蕩的到台灣去，拍新片「山東響馬」了。

齊霞

娛樂圈

影圈動態

朱牧拍豪華場面 兼要講究省錢

朱牧執導的「雲姑」，已經拍了一個多月了，一直都想抽空進片場去探探他的班，可惜瑣事太多，沒有機會，直到日前，才選了個空跑進永華片廠去。

這天拍的是「雲營」，佈景佈置得很好，除了一個大營之外，還有幾個小篷帳，這處，還別加了很多的小營，看起來，可以說連營三十里，場面異常壯麗可觀。

朱牧為了拍這部片，喊的聲也嘶了，這天見他，果然有點沙啞。朱牧說，現在已經全好了，他這個人一向做事認真，尤其是他為國泰執導的這部「雲姑」，看他這麼拍法，跟A級大片沒有甚麼分別，可是，他的製作費，卻只有A級大片的二份一左右。

為了拍這部片，朱牧確是花了很多的心血，不僅佈景，服裝極之講究，最難得的是，如何去為國泰節省用錢，他表示，他要以最低的成本，拍成了最豪華的戲場，只看他這一幕，便可以預料的到，這部「雲姑」，一定能够一新觀眾耳目的。

秦祥林是這部片的主角，看他穿上龍甲，此身都是汗，可是，試完又試，拍得異常賣力，問他：譚伊倩怎麼不進廠來探班，秦祥林笑得非常幸福，說：「等一會她說進公司來的。」這裡說的她，自然是譚伊倩了，有人告訴我，譚伊倩一定進片廠陪着他的，這兩位影星的愛情，真是越來越好了。

「偷情世家」寫大家庭烏烟瘴氣

汪玲主演的一部歌唱片：「一寸相思一寸淚」，短期內又將推出，這部片有一個非常動人的故事，看過這片的人都說：在汪玲近期公映的影片中，演得最出色，最感人的一部戲，便是這部了。

這部片，有六首非常動人的插曲，都是曾經瘋魔本港的淚盈眶后姚蘇蓉主唱，台灣最紅的作曲家左宏元作曲，名家莊奴作詞。最新獲得消息稱：這部片將於本週末上午夜場，八日公映，恰巧這天姚蘇蓉返回本港，對此片的宣傳，是有所幫助的。

「偷情世家」是描寫一個大家庭中烏烟瘴氣的喜劇，全家男女都是偷情能手，他偷她，她偷他，總之，就是偷來偷去，圖中珍娜羅露寶烈吉姐扮演的風流阿姨，正向演外場的保盧杜高挑逗，故意穿上蟬翼輕紗，叫保盧替她淋水洗浴，這場戲看得觀眾血脈賁張，難頂之極。（圖為該片中一鏡頭）。

清歌哦唱

丹鳳

香港歌藝團．唱得響亮

「香港歌藝團」，為了院方要在「十一」掛起紅旗，祇好全團退出，另覓演出場所。香港歌藝團之所以唱得更響亮，原因在此。

演潘金蓮．必要暴露

曾為國泰六部戲演過不重要角色的女星李嘉茜，因拒演「蛇王與閻王」一片，被國泰在另一片中把她除名。她說：「在蛇片中，她是飾演潘金蓮，佔戲既少，又要暴露，所以不演」演潘金蓮而不暴露，就不是潘金蓮了。

狄娜與橫衝直撞

大肉彈「生霸皇后」狄娜，繼「七擒七縱七色狼」之後，又來一部「橫衝直撞七色狼」，狄娜如何應付七色狼的「橫衝直撞」，如果是「成人電影」，想必更有睇頭。

朱蓮那金馬第二

彼得馬提路是歐洲新崇的武俠巨星，馬提路年青英挺，身手敏捷，是西部片可遇不可求的好材料，所以在歐洲他有「朱蓮那金馬第二」的稱，他的新作是與李安納曼，露仙娜貝露芝合演的「龍虎神槍」，在片中馬提路扮演一名為父復仇的神槍手。（圖為彼得馬提路）

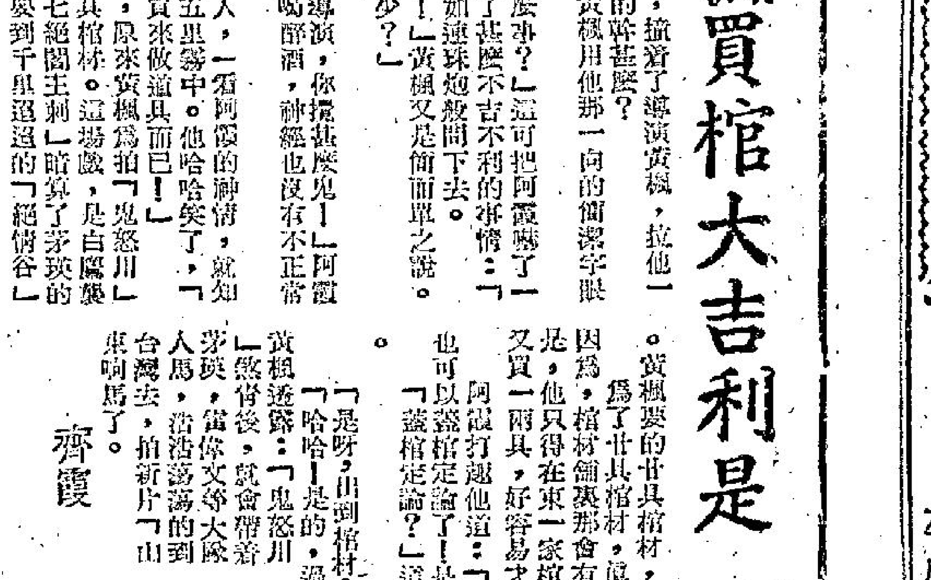

圖為「殺戒」拍攝期中，朱牧受傷，陳曼玲檢視其傷勢時情形。

殺戒導演認真 張斌險變太監

張斌是國泰演員訓練班第二期的新人，看過他在「殺戒」中演出的人，都相信他日後必會竄紅。不過，很少人知道，張斌是為了拍「殺戒」馬戰的鏡頭，他曾從馬背上跌下來，弄傷了「子孫根」，差一點就變成「公公」。

說起來，張斌多少有點埋怨導演任平，如果任導演不是過於認真，對每一武打鏡頭都精心研究的話，張斌就不會受傷了。「殺戒」片中另一男主角朱牧也有同感，因為，朱牧有一次拍跨石碑的鏡頭，連吃數次「NG」，最後，朱牧出盡全身氣力，才運起右手劈在碑上，當堂霹裂虎口，要褒上繃帶好幾天。

任平的武俠片是出名認真的，過去完成的「楓林渡」，膾炙人口，「殺戒」費了兩年時光才拍完，在拍攝期間，除張斌朱牧外，還有好幾個特約演員掛彩受傷，凌玲臉上也險些吃一刀，幸好閃避及時，才免玉容被毀。

陳菁做人隨和拍片認真

姿中平撥來一個電話，說那部「降龍伏虎」，已在華達片廠拍內景，一連七天，今兒是招待娛記進廠觀拍，很希望康濤也趁此機會，一同入廠，剛巧下午沒有什麼約會，也就賞他一個順水人情。

兩部轎車及一輛小型巴士，把一批娛記依時接進華達片廠，甫踏進廠門，便碰見劉亮華，據她說，落來的「刀不留人」也在該廠另一影棚內拍攝，她陪夫婿羅維來捧捧愛徒蕭榮祖的場，康濤也表示，就會兒走過隣廠一看。

與記者魚貫跑進影棚，只見面前是一座破廟的佈景，吳天池正在聚精會神地教導泰國小姐藍帝珊如何跟陳菁演對手戲，這兩位俏姐兒，同樣給人以繩索綑綁在木柱之上，陳菁予人印像是有些十三點的樣子，不過，這次看她拍戲，卻是十分認真，工作與娛樂，真可說是判若兩人。

由於陳菁只懂國語和一丁點廣東話，所以，她和藍帝珊演戲時，就常常怕感情銜接不上，幸而，吳天池已先聘定幾位深諳泰國語的翻譯，使她們在言語間，減少了不少隔閡。

在戲裡，她們演的是一對好姊妹，從小相依為命，而藍帝珊的丈夫，卻是負有重大使命的「雜差頭」乃密，他要追捕兩名殺人不眨眼的巨盜，而今，兩巨盜逃獄了，他們就決出法網，這麼一來，一雙大盜，就有矛盾，彼此不信任，各懷鬼胎。此戲的高潮，就層出不窮。

姿中平透露，乃密為泰國影帝，在彼邦片約繁忙，這一次能接受他參加演出，實在算是天大的面子，乃密白天在泰國拍戲，晚上又飛來本港入華達拍此片，每天在飛機上睡覺，坐飛機一若我們坐巴士然。

「降龍伏虎」可能拍兩個版本，一為泰語版，另一為國語版，所花菲林也特別多，一場破廟戲，所耗亦在五萬元以上。每天拍片的龍虎武師的支銷，其數也大得驚人，光是兩個飯就要支出五千元之外，獨立製片不易為，成本的增加，也是其中主要因由。

色情實為粵片衰亡前奏

在佈告板上，看見有幾組色情片開拍的通告，像什「愛情的種子」等等，多是偏用大批肉彈上陣，有人為此慨嘆，粵片將被淘汰，實與此有關，正是國之將亡，必有妖孽，而粵片的總崩，拍色情片子為其前奏症候。

伍逸芬讀友：所詢日內便覆你，希稍候。

．康濤．

馮海星運漸轉

舒佩佩將去台灣，這回不再是隨片登台，而是前往拍新戲，拍的據說是郭南宏所執導的「單刀赴會」。

這新片，一度盛傳是由何莉莉擔任女主角的，如今，正式決定下來的，是舒佩佩，男主角是羅烈。據說，如果沒有特別情形，日間便會正式決定啟程。

行前，舒佩佩是要趕拍那套由吳家驤執導的時裝喜劇「愛情大拍賣」，這片與舒佩佩合作的是有秦沛、林鳳、吳祖德、吳文輝、伊美、羅漢、沈芝蘭、秦思玲等。

該片是一套諷笑喜劇，說一個英俊的青年，以調情迎手姿態出現，他先後結識了三個美麗少女，終日週旋其間，樂不可支。知他同住的三個王老五對他羨慕不已；更加上一個漂亮多情的女子對他鍾情，使他更形得意。與他同住的三個朋友對他甚為不滿，故此終日與他胡鬧，許多悲笑的鏡頭便由此而起。後來，他的秘密終於給三個女友知道了，罵他在玩弄愛情，對他痛責一頓，各自離去，和朋友結婚去了。這時他才醒覺自己的過失。在寂寞中，他想起那個對他鍾情的女子，知道她才是真愛他的人，終於他改過自新，投向她的懷抱。

這個多情漂亮的女工，是由青春艷星舒佩佩飾演，二人的演技都很好，他是初次携手合作，加上以寫情著稱的演員家驤處理，使本片益更成功和美好，是一套難得一見的諷刺大喜劇。

演了「家在台北」一片後，馮海大走紅運了，成為忙碌小生之一，這他拍片越來越多，最近，他完成的時裝文藝片，是姚蘇蓉自資拍的那齣「我要結婚」，這是姚蘇蓉的自傳。他扮演的是追求姚蘇蓉之一的青年。

他呆頭呆腦，沒有膽量去追女人，當然是追不到，有人看了這些戲，向他取笑而道：「這是馮海在銀幕上，扮演自己角色。」

這套「我要結婚」，除了姚蘇蓉與他合作者尚有王戎，歐威、崔福生、李芷麟，導演是金石，監製和作詞都是左宏元。

．羅金．

影城動態

放大鏡

如果做了主婦即息影
汪玲細訴心聲

做一個獨立製片人真不容易，辛辛苦苦拍一部片子拍出來後，又得擔心上多少天。因為，片子的賣不賣座，非到上映時不能揭曉。

因而，每一個製片人，拍出出來一部片子之後，又得為上映排期動腦筋，擔下一大鑊心水。例如是宋仰安東山復出，以近五十萬元的資本，拍了新潮片「有男懷春」，雖行內人一致看好，宋仰安還是放心不下。

以時裝喜劇片來說，能拍的像「有男懷春」這樣具時代氣息，娛樂性強的片子，年來是很少見的。能够把一部喜劇片拍的出色，讓觀眾坐在戲院裏面，愉快地度過兩個小時，則觀眾花幾塊錢，去買張票子，亦划得來事。宋仰安便是摩握着觀眾的這種心理，因而這部片由開始到結尾，都能逗起了全觀眾的嘻嘻哈哈之笑聲。一部喜劇片能够有個好的口碑，「有男懷春」映了午夜場，口碑不錯。好的喜劇片，今天，已屬難得了。

宋仰安多年來拍片，對於這部「有男懷春」的上映，心情當然是緊張多了。不但是他緊張，連跟他一同拍片的關山，汪玲，去了渡蜜月的丁紅，現在還留台灣拍片的陳浩同樣的懸念着。

因為，宋仰安待人極好，每一個跟他在一起工作的年青人，全當他是自己父叔，現在這部「有男懷春」，算是他「東山復出」之作，成敗自非一般可比。所以，汪玲總是說：希望能夠有個好的賣座。

而且，關山，丁紅，陳浩，李芷麟亦都等都來信與長途電話詢及此片的午夜場成績。由這一點看，宋老之做人成功處，可見一斑。

汪玲將回台灣拍片，對於拍片賺錢的興趣，沒有過去的濃郁了。她坦言目前最為希望的，只是能够找到一個真心愛自己，又有學識的男朋友。

如果是有一天找到這樣的一位男朋友，她會毫不考慮地結束銀色生活，做一個家庭主婦。可以說，這是汪玲的心聲了。「有男懷春」一片則定於本週五上映。

竹玲

拗一手瓜
傾力合演龍虎鏢客
三船敏郎與勝新太郎

日本男星中，在香港最受歡迎也最有影響力的兩位男星是：三船敏郎及勝新太郎。這兩位男星在擁有的觀眾，遠比本港很多大牌為多，凡日本片，只有一位的名字出現，已可保証有最佳賣座。

三船敏郎已是影迷心中的偶像，他主演的「用心棒」「穿心劍」，到今天仍是最賣座的武俠片，亦被評論家認為是拍得最好的武俠片。今日的三船敏郎在香港影迷心目中，並不比柯俊雄或王羽失色，反之，崇拜三船敏郎的人更廣。

而勝新太郎正好和三船敏郎處同等地位，一部「盲俠」片集，已使勝新太郎成為影迷崇拜的英雄人物。

現在，「東寶」以史無前例的手法請到兩位武俠片之霸——三船敏郎與勝新太郎合演一部武俠片「龍虎鏢客」，本來，勝新太郎是「大映」之寶，不輕易外借，因「龍」片劇本好，才肯借出主將。勝新太郎對「龍」片所派演的角色十分欣賞，決心與三船敏郎拗拗手瓜。

「龍虎鏢客」主要演員除三船敏郎與勝新太郎外，還有三位在日本影壇最吃香的男女明星，那是「東映」的天皇巨星中村錦之助，「日活」的生旦石原裕次郎與淺丘琉璃子。

「龍虎鏢客」是三船敏郎自資拍攝的一部巨片，在世界各地均引起強烈反應，賣座空前優異。

．連圖故事．

「橫衝直撞七色狼」

⑮鄭君綿老婆李香琴對臧偉光有心，時餽以美食，臧偉光在衆人擺佈之下，摸入樓下，欲與李香琴幽會談心，殊料沈殿霞誤會譚炳文下來與仙談情，李香琴大急，將臧偉光收藏起來。

⑯正是無巧不成書。沈殿霞以為是譚炳文，大家鬧得陰差陽錯，李香琴收藏起臧偉光瞞着鄭君綿，而沈殿霞誤以為是譚炳文，暗助李香琴使臧偉光脫身，此役害得色狼偷吃不成如連膽亦嚇破！

七先生

夜雨難瞞

龍公作

上午成交總額：五，○三○，○○○元

賴德抵土耳其舉行會談
謀加強北約東南翼實力
四驅逐艦再加入第六艦隊
現時實力爲有史以來最強大一次

【安卡拉一日法新社電】美國防部長賴德已於今晨到達此間，開始與安卡拉官方舉行會談，會談的主題相信是關於加強北大西洋公約組織的東南方的側翼實力。在他到達時有示威者高呼「土耳其獨立」，並把美國士官俱樂部的門窗玻璃打碎了幾塊。

賴氏的訪問是由其三軍參謀總長穆勒海軍上將陪同的。在土耳其的第一個會議，將與該國國防部長托巴洛羅舉行，第二個會議將與其參謀總長塔格瑪克舉行。

兩天後他將與土耳其總理狄米里舉行會談，訪問北約組織部隊，然後再去雅典。在華盛頓，美國的國防部宣佈，有四艘驅逐艦，業已參加了地中海的美國第六艦隊。

美國防部的發言人說，上述驅逐艦是在一星期前約但危機最緊的時候，由維吉尼亞州的諾福克港派去的。他說這些船將在預見的時期中保留在第六艦隊，但他警告說：這並不意味着永久性的增加艦隊的力量。

除掉上述四艘驅逐艦，「甘迺迪」號航空母艦也開到地中海參加了第六艦隊。目前該艦隊業已經有三艘主要的航空母艦與另一艘載直升機的母艦。這次參加的「甘迺迪」號，是美國海軍中之最新式的航空母艦。

賴德在今晚所舉行的一個記者招待會中，順便說：美國正也如其它北約組織的會員國一樣，「必須優先負起責任，使中東的混亂的局勢趨於正常」。納塞爾總統之死，當然將引起該地區更趨反覆，但現在說「反應如何」，現在言之過早。

他說：「現在的情勢是很微的」，因爲共黨所說的話與所做的事，往往是南轅北轍，不管是在核子的武器上，或是在常規的領域裡。

賴氏否認外傳消息，說尼克遜總統業已計劃在這次訪歐之行中，舉行一個尼克遜——柯錫金會議。

他今天在土耳其所舉行的會談，無論是對北約組織的加強其歐洲東南翼的實力，或是對將來的援助問題，都很有用，特別是在使美國的海軍現代化問題上。

他說美國將繼續盡其全力，以維持「這地區的一個良好的均勢」。

【華盛頓一日美聯社電】又有四艘驅逐艦於星期四日加入地中海的第六艦隊。

五角大廈一位發言人說：雖該艦隊現時實力爲其有史以來最強大之一次，但記者們不應「自行武斷」。

地中海第六艦隊現時有三艘航空母艦「沙拉吐加」號、「甘迺迪」號和「獨立」號，而且在直升機母艦「關島」號上又有三千名海軍陸戰隊，使到美國在該處共有五十五艘艦艇駐守。

該四艘驅逐艦是於一星期前約但內戰達最高潮時從佛吉尼亞洲的諾福克港奉命橫渡大西洋的。

美南兩總統討論世局
強調兩國良好關係
世界和平重要因素

【伯爾格來德一日法新社電】今晚發出的聯合公報說，尼克遜總統與狄托元帥已「坦白的商談關於最重要的現代國際問題」，其中包括「中東、東南亞、東西方關係、歐洲安全和發展的國家」等事。

公報說：「雙方都以坦誠的態度提供他們的觀點。經濟合作，特別是在經濟與科學技術方面的具體合作方式，也曾加以討論。」

公報稱「雙方同意，在他們的共同關係中，繼續交換意見和接觸，是有用和值得期望之事。」並說：「基於獨立和主權國家之間互相平等的原則所構成之美國與南斯拉夫良好關係，是歐洲和世界各地和平與安定之重要因素。」

白宮發言人否認 總統將晤柯錫金

【伯爾格來德一日法新社電】白宮發言人今晚斷然否認東歐所傳，尼克遜總統曾考慮於訪問伯爾格來德之後與蘇聯總理柯錫金會晤的消息。

若干南斯拉夫消息指，他兩人於約但危機發展至最高峯之時，擬在羅馬會晤談。

這發言人說，那些消息純粹是揣測的，而且會面之計劃亦從未加以考慮。

與此同時，華盛頓之國務院發言人暗示，參加納塞爾葬禮之美國代表團首席代表李察遜，可能在開羅與柯錫金討論中東危機。

這發言人說：「我知道，他兩人亦沒有會晤計劃，但是我不能排除李察遜有與柯錫金會面之可能。」

美准彭明敏入境 我政府提出抗議

【華盛頓一日美聯社電】國務院於星期四說：斯德哥爾摩的美國大使館已發給彭明敏一張不屬於移民性質的入境簽證。彭明敏是所謂「台灣獨立運動」分子，以一個逃亡人物的身份在瑞典居住。

國務院拒絕討論美國政府此項行動，受到中華民國政府在台北及在華盛頓兩地強烈抗議之消息。新聞官金氏說：「這是我們兩個政府的事，討論並不適當，也是理所當然的。」

但是，這裡中華民國大使館的發言人說：「大使館對於發給入境簽證與彭明敏一事，深表遺憾。」

大使周書楷上星期親自訪問美國國務院官員，轉達其政府的意見。

預料彭氏將以訪問美國的學者資格，在密執安大學教授法律。

美國防部透露 蘇潛艇補給船 仍在古巴停泊

【華盛頓一日路透社電】國防部今日透露：蘇聯潛艇的補給船仍在古巴的西安佛高斯港，該海港是美國懷疑蘇聯的潛艇基地可能在建造當中的。

國防部發言人傅里謝說，美國繼續密切注意這種形勢，但他說，對於蘇聯海軍在古巴活動一事，美國並未有軍事調動行動。

他回答記者詢問時說，美國在佛羅里達的正常軍事部署，並無改變。……其與古巴相距之最近一點，佛州最接近古巴一點，距古巴約九十哩。

尼克遜訪南國 與擁護者握手

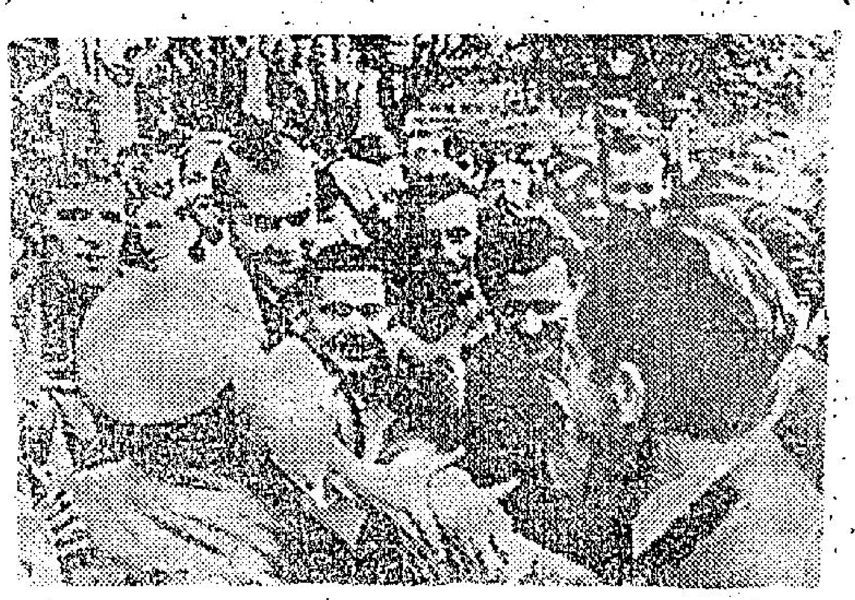

圖爲尼克遜總統於十月一日在前往總統府與南斯拉夫總統狄托會談途中，於市中心下車步行，與熱情擁護者握手的情形（合衆國際社無線電傳真）。

美南兩國總統代表團會議

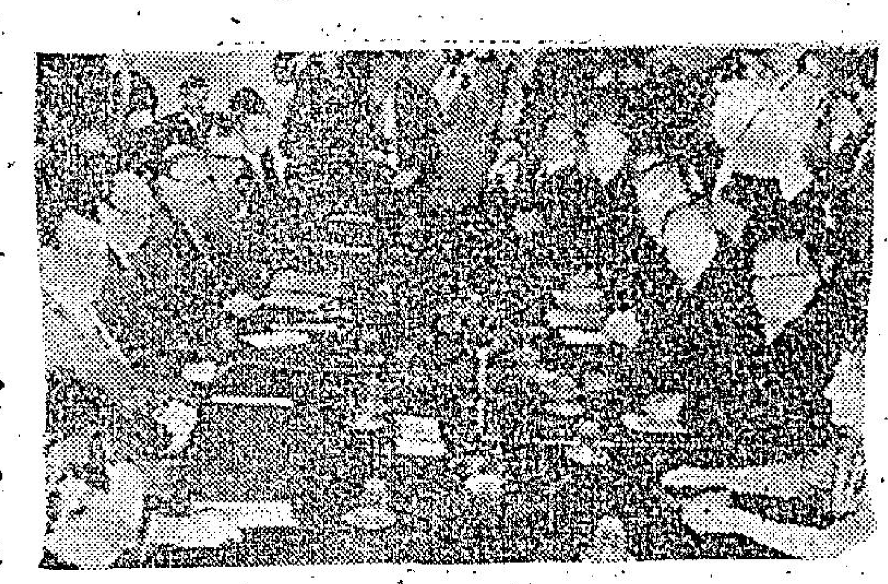

美國總統尼克遜（左二）、南斯拉夫總統狄托（右，戴眼鏡者）和兩國代表於本月一日在伯爾格來德會議時開會的情形。最左面一人爲美國國務卿羅吉士（合衆國際社無線電傳真）

尼克遜總統計劃
加速自南越撤軍
期望獲得更多選民支持

【華盛頓一日法新社電】消息靈通人士今日說，尼克遜總統計劃於不久宣佈加速在越南撤軍。

他們說，這一位曾應許於明年四月以前從越南撤軍約十五萬人的總統，正準備加速進行此項計劃，以期越戰迅速解決，而同時爲十一月之國會選舉，帶來更多的選民支持。

觀察家說，如果尼克遜貫徹他的諾言或提前完成他的撤軍計劃，這對他一九七二年總統大選的競選運動之實大步驟。

參議院共和黨領袖史國德時常爲總統擬選來暗示政府未來計劃之人，他最近預言尼克遜即將就越南問題發表重要宣佈。

【巴黎一日法新社電】巴黎越戰和談共方今日力促美國不要錯過結束越戰的「最好機會」，據它說：這已在其提出的八點和平計劃之內。

兩星期前代表「臨時革命政府」提出上述八點的阮氏平夫人，今日辯護該八點計劃，代表北越的春水，亦同樣描述它們有「大的伸縮性」。

美高梅片場拍賣 代價七百廿五萬

【加州高華城一日合衆國際社電】佔地六十八方畝，曾攝製數百部電影的美高梅製片場，於星期六日以七百二十五萬美元的代價售出。這個片場由李佛總父子公司購得，將發展成爲六千萬美元的住宅區。本年較早時，該公司拍賣了三千部電影中用過的服裝和道具，美高梅總經理歐貝利說：這次拍賣「將不會妨礙將來的製片工作。」

國際私家偵探社

曾服務香港警界現任世界私家偵探亞洲總監 盧新主辦

偵探實學・辦案迅速・信譽昭著・歡迎咨詢・保證守秘

業務：追蹤尋人・偵查・秘密錄音攝影・失物失蹤偵查・代解疑難問題

旺角彌敦道六五四號12樓B 電話：八五四四二〇

約巴雙方簽署協議
恢復約但北部和平
十阿剌伯國會議揚言續對付以國

【蘇達一日路透社電】約但和巴勒斯坦游擊隊官員今日在蘇達市一個地下室舉行會議，簽署一項協議來恢復約但北部的和平。他們雙方都把一份十二點協議的副本交給路透社記者，並向路透社廣泛地公開保證盡早履行協議內的條件。

【安曼一日法新社電】約但皇軍和巴勒斯坦突擊隊今日在阿剌伯和平協議監察委員會所定的限期之前離開安曼街道。該委員會表示，發展令人滿意。

一位阿剌伯外交人士說：「最後的困難將於未來數天內解決。」

但有關巴勒斯坦民兵的問題仍未解決，巴勒斯坦游擊隊領袖仍未響應約但政府所提出解除武裝的要求。

消息靈通人士說，哈辛王希望成立一支包括有約但人和巴勒斯坦人在內的「國防部隊」。他們的武裝將存在警署，就於需要時才發給。

【開羅一日合衆國際社電】十個阿剌伯國家代表於星期四日誓言繼續鬥爭解放以色列佔領的土地。

來自七個阿剌伯國家的領袖和其他三個阿剌伯國家的首席代表在希爾頓酒店會晤討論納塞爾死後的局勢。

會議雖由蘇丹總統尼邁利召開，出席者有阿爾及利亞總統波美丁，利比亞總理加達菲、伊拉克副總統艾里安拉，伊門總統買拜，敘利亞外長馬斯穆迪，沙特阿剌伯副總理法特和巴勒斯坦游擊隊領袖阿拉法特。

埃及官員並無出席會議。

會議後發表的一項聲明說，他們將繼續支持巴勒斯坦革命。

聲明強調他們將繼續納塞爾的政策打擊國際殖民地主義和猶太主義，「我們繼續鬥爭來解放祖國每塊土地，整個西奈和迦蘭峽谷，與及約但西岸。」

它表示「全力支持埃及新領袖」。

它並促請新領袖「追隨納塞爾政策直至獲得勝利爲止。」

東軍虜獲越共武器

東埔寨軍於本月一日在國定村展覽自共軍處虜獲得的越共和北越軍武器，包括重機槍，迫擊砲彈和步槍等。東軍於上月廿五日收復該村，而且計劃向北面的砲路進迫。（合衆國際社無線電傳真）

蘇總理期望 埃及新領袖 應接納和議

【貝魯特一日美聯社電】蘇聯總理柯錫金於星期四晚強烈暗示，他期望埃及新領袖跟隨納塞爾接納美國中東和平計劃的政策。

開羅電台廣播柯錫金發與埃及人民的一封電報說：「蘇聯支持中東的和平」。

他說：「不可讓任何人誤解我們對和平所從事的努力」。

他又說：「我們將繼續用各種方法……」

【莫斯科一日美聯社電】蘇俄於星期四日宣稱，它業已執行了兩個月之久的中東停火協定，現在的重要性與埃及總統納塞爾未死之前並無異樣。

在蘇政府的「真理報」上，蘇俄的主要時事評論家馬特維也夫說：「停火是解決巴勒斯坦問題的唯一辦法。」

馬氏對納塞爾所主張的團結阿剌伯世界亦推頌備至。並說，納氏死後，阿剌伯世界更該團結。

馬氏文章中說：「在帝國主義及其僕從的陰謀前，在目前中東局勢的不定前，加強阿剌伯國家的團結，過去與現在，都是急迫需要的。」

他說停火必須看作是一種用以防止「該地區千萬民衆繼續受難的辦法，包括以色列的人民在內。」

馬氏強調說，納塞爾死後，阿剌伯的團結必須維持，以挫折特拉維夫人士的意欲保持其於一九六七年的六天戰爭中所獲土地的希望。」

祇十多人出席 美參議院通過 軍事購置法案

【華盛頓一日合衆國際社電】在抗議國會把其計劃與籌者的權力讓給國防部聲中，參議院於祇有小數議員出席之時，對一百九十九億美元的武器法案，用口頭表決方式予以通過。在場參與投票者之十多人當中，祇有參議員富爾勒來特投票反對此項法案。

這法案內容所載，是對於以武器援助以色列一事有無限制的權力。

法案內容並載有國會對於建立反彈道飛彈的防禦系統之限制條例。

富爾勒來特和其他批評者指摘參議院已大大的將國防政策之兩黨領袖們規劃國防支出的努力。

拳王加緊練習迎戰奇利

圖示重量級拳王卡利，正加緊練習，預備迎擊他的對手奇利。而他美麗的女娃，則在旁注候，這位美麗的少女不會給他帶來精神上的鼓勵。（合衆國際社無線電傳真）

兩大學生出橋 徵求臨時妻子

【麻州劍橋市一日路透社電】兩名哈佛大學學生，在他們校方出版的報紙中刊登廣告，徵求臨時妻子，使他們可以搬出大學宿舍。

該兩名學生東尼（二十一歲）和亞齊（二十三歲），是哈佛三年級和二年級學生，他們在校報中刊登「嫁我們」的廣告，而保証很快取消這項婚姻。

他們解釋說：刊登這廣告原因是大學方面拒絕讓他們在宿舍外居住，除非是四年級或已婚者。

約十多名女郎應徵這則廣告，包括一名將被解往南非的女子，但如果該女子能與一個美國人結婚的話，將可居留在美國。

但律師們已忠告他們，在這個環境下的婚姻將不能取消後，他們兩人已放棄了臨時妻子的計劃。

刊本報廣告 請撥電話七三零七零八

祝君旗開得勝

麗的電視中文台

今晚新節目

賽馬錦囊及巨獎競猜比賽

夏巴 夏巴汽車集團特約播映

晚上八時至八時半

＊由馬評家董驃先生提供最佳貼士及報導馬圈新聞

＊設有「頭馬及連贏位競猜比賽」每期獎品豐富

＊全季派彩額積分最高冠軍可獲「佳利」名貴跑車型房車一輛

＊本節目以後逢星期五晚上同樣時間播映

RTV

星牌總代理，信興電器貿易有限公司，十一月中旬大會堂展覽需女性臨時示範員多名，十一月初開始僱用。凡具有中學程度，樣貌端正，擬應徵者，請附履歷近照函香港郵箱二四六四號，合則約晤。

千里追蹤步步驚心 水陸廝殺分秒濺血

新樂 新英 英國 百金 舞都 都台 京華 民樂 陵

昨狂滿今續映

金星 美麗宮 下期加入

殺 殺殺殺氣沖天 刀刀見血

陳玲曼 張斌 朱牧 王琛 領銜主演

官馬斬趕刀 賊草盡不 心手除殺留 狠辣根絕人

比輕功 林頂勤拳腳 競膽量 血戰亂葬崗

汪平 導演

東方・凱聲

每天四場 兩點半 五點三 七點半 九點九

聲勢浩大 欲罷不能

第四十五天映

劫寶奇謀

兒童不宜觀看

霍士公司特級巨片 天王巨星 阿倫迪龍傑作

瑰麗七彩 闊銀幕

THE SICILIAN CLAN

東方・凱聲

明晚十二時正 再度優先介紹

霍士公司出品 香艷愛情巨片

午夜場

哈囉，拜拜！

HELLO-GOODBYE

金妮 慧姬莉 大胆之作

國際巨星合演

週末午夜場

明晚十一時半 獻映一場

機械女人 強姦玉巨 香艷刺激 銀幕奇觀 第一部大公司攝製的滑稽歌唱片

那個不多情

A TIME FOR LOVE

何莉莉

邵氏出品

SHAW SCOPE

工商晚報 馬經

從操練程序看 首天賽馬九場輪廓

論馬 王文

分場裝公佈後，七零至七一年度賽馬季，已告開始，而形勢亦粗定。復課至今，多者已有五週磨練，少者亦有兩三週，爲在近週才復課者，除出第二三天的選可望趕及外，首天上陣者，已難催起得及，故初賽選馬，應先從操足者着手，苟操練不足，即使有高質，亦不宜信任。

截至發稿時止，負磅未定弼，似難決斷其爭勝機會，但從復課後迄今，操練程序如何？則已瞭見，亦可從此而窺其備戰之緊緩，君參看最後兩三課的進退，對下週各場選馬，思過半耳。茲就復課後程序所見，一談下週各場大勢：

飛騰英偉王子走石 早課操練比較充實

第一場：第四班馬第一組爭一哩，十駒列名，（因屬紅牌賽，幕後人有可能臨時變卦者，故最後兩三課勁態，特別留意。）寇鄭、快雞及金諾三駒，均屬於操練未足之列，爭勝自難，剩下來的七匹，操練上都算足夠，而比較上以飛騰、英偉王子及走石較充實，至於典娜、萬壽無疆、散博及快馬等駒，操練程序雖正常，但表現則未如理想，勉強可取者，僅一萬壽無疆而已，歸納來說，操練較充實的三駒，應是爭勝主角，不過，飛騰有脾氣，英偉王子及黃石不易騎，故此審配搭，關係頗大，不宜忽略。

報名馬匹雖然頂擺 但動態閒散者不少

第二場：第一組第二班馬爭六化郎，列陣十四駒，其中電騰、少女、足水、必勝、金滿谷等駒，均未操足，相信能趕得及。所餘九駒，有正當程序而起得亦較滿意者有保必得、保得利、勁勝、幸運童及盈餘等駒，保得利雖得如此勇，但恐路程不利，保必得、幸運童及盈餘，均是此程好手，可望佔先。至於勇將、勁勝、一氣呵成及威特爾等，論實稍次，僅列爲次要分子而已。

銀河顯已接近成熟 樂意久類近課稍起

第三場：第一組第八班馬爭六化郎，十四駒正選，一匹後備，從程序上看，除耀武揚威未操足夠外，其餘都操得相當足，雖其中亦有緊緩之分，但大致上算得有準備了。概括來說，有進步或露勇態者計有銀河、金玫瑰、紅粉金剛、東方美人、樂意、二滇及紫爐等駒，俱河新挿班，論質的挺次，應該首先留意，雖已接近成熟，好者首推紫爐，但此駒從未贏過，一般審馬，近況起得最點，不過降低了一班，或較易爲力耳。樂意挺高久類，君近課情形，較上季稍勝，跳降至此，值得留神了。其餘各駒，操得雖足而未有顯異處，且看最後兩三課如何再說。

此組最均勢而複雜 真誠仙姬尚及水準

第四場：第二組第四班馬爭一哩，列陣十一匹，四組第四班馬中，以此組最均勢而複什。概括而言，除幸運星操得較少外，其餘均有充足操練。歡趣日、幸運星、佳音及妙超均屬七零年馬，但以進度言，均覺未够，差強人意者，僅佳音證態較勝上季而已，但操練程序則慢吞吞，要看過最後幾課勁態，才有眉目。一般審馬，老馬好盈利操得最好，但已屬超齡馬，中距離恐已嫌長，其餘力博、真誠及仙姬等，尚及水準，最後兩課能續進，便可爭先。

新挿班者進度平平 得盛百得均勝上季

第五場：第二組第八班馬爭六化郎，十四匹正選，一匹後備，新挿班的東山少將、中發白、女飛俠及麥觀，論進度均未滿意，尤其是[illegible]的好飛俠，僅操過兩課一個骨，以如此[illegible]，即使大超班，亦無重視之理。[illegible]人意，但恐實質並不過超耳。一般審馬，星輝、體育精神[illegible]操足，東士勇士力操而覺反覆，無甚進展，此較可取者爲百得與得盛，此兩駒體態，均勝上季，弱馬轉肥，當是好現象，僅先注意可也。

七零年馬實力雄厚 娛樂之光又見進步

第六場：第三組第四班馬爭一哩，列陣十一駒，此場馬應七零年馬的天下，十一駒中而七零年馬佔其七，資馬那有選手之力，不過，大會日操足而勇，三甲中或可染指。七零年馬中，受人注視的當不出娛樂之光、犀利及郭師主理的確得與明月，論潛質之厚，首推娛樂之光，復課後體態亦勝上季，照計有進步，但時見披匪現步，是否認爲過肥，仍待觀察，不過，以上季比較，前必有過之無不及，留意最後進展可也。犀利早熟，上季已成熟得八九，故今季看不出有進步之處，從近課評價，與上季差無幾，如與娛樂之光較進步，確得僅堪保持。郭師的確得與明月，再硬碰，仍不易反先。電腳操得足，特快車操得尤積極，如有大命出現，當屬特別快車。

御鹿佳人遠勝上季 好好彩操得疏而慢

第七場：第三組第八班爭六化郎，列陣十四駒，挿班馬有寶驄及超光，超光質平，寶驄加緊操練，頗有進步，此駒應再過[illegible]升，則够時候了。寶馬群中，除寶島、飛輪及時發日，仍無大起機外，較進步者有御鹿、佳人兩駒，此兩駒早課水準，遠勝上季，尤以御鹿爲然。愛爾蘭花、銀星及宇宙船，近況均見起，黑旋風及藍圖亦有水準，好好彩操得疏而慢，未肯出諸頭。

益能操足且有進步 舊馬代表首推龍威

第八場：第四組第四班爭一哩，列陣十一駒，四匹挿班馬，吉利星、愛馬、益能及欽感，祇有益能操足且進步，當屬七零年馬的代表。舊馬中起得最佳者首推龍威，近課所見，判若兩駒，且底質未露盡，值得重視。生利、大力仍有水準，可以爭位。有利疏操，亦無多大起色。

採足而勇者特別多 應是龍虎鬥的場合

第九場：第二組第二班馬爭六化郎，列陣十四駒，此場操足且勇的馬較多，將有一場龍虎鬥。除當門疏操外，其餘操練均够，起得較佳者有風雷令、霸王女、金將、必博、再勝、龍窓及再一星期等駒，尤以霸王女、金將及必博更滿意。嬌美人、美倫及谷中太子雖亦不錯，但非最佳時，恐難趕及了。儲金進好，奈路程不利何？

賽前閒話

冷門客

距今尚有一週，一九七〇—一九七一年度賽馬又告開鑼，筆者謹在此小小園地，敢爲馬迷作之獻，此種賭博之言，用本多年來在圈中所見所聞，作前車之鑑而已。

賽馬直是娛樂

△古云：「行船走馬三分險」，際茲二十世紀年代，行船可謂萬分安全。而跑馬之危險性依然存在。但愛騎馬者依然日見其多，此無他，半甚於英雄心理，半甚於利慾當頭。有幾多看賽馬作爲運動項目之一者？由此類推，觀賽馬者亦何獨不然。試問馬場不設博彩及投注爭奪之引誘，相信臨場作座上客者，當見寥若晨星，更遑論要付出每次十元到公衆席去擠得渾身臭汗與香汗，及付出廿五元在會員席中作座上客矣。明乎此，可見今天對於賽馬，已失去提倡體育競技之宗旨。反之，觀賽馬更爲賭博及發財之另一捷徑，其中一得一失，每引致七情六慾動輒反常。小之頭筋暴漲，大之腦溢血於當堂。倘人人能於看馬時心平氣和，觀爲一種娛樂及消遣，則不枉當局提倡賽馬一番心血矣。

選馬要有眼光

△一匹馬必有一個與及相，伯樂之能够稱雄於馬國，就因其對於馬之型格有其獨到之判斷眼光；又對於每一匹之結構與其外相內形亦有其別出心裁之審判力，從長操去看馬，能看到其大概，騎師之祇[illegible]

投注以小博大

△到馬場看賽馬，勢不能枯坐終天，任你是賭石心腸，亦會取多少錢之人，最聰明辦法，往往觀爲開事，而能以此等馬匹來作爲臨場作與其所以此等馬，送，勝負[illegible]

第四班馬中距離賽 報名馬多劃分四組

轉瞬間馬季又在下週開鑼，騎師們差不多全部已復課，下週開鑼日，馬會排出，已有話題，現時已開始進入最後三天，不少馬匹已露勁態，及配磅四之分場，馬會方面已公佈，目前馬迷已成爲谷中忙人，無別一位騎師能與相比，除了部份因應接不暇而假手於別人出操之外，其餘多數由自己親身勞駛，課馬亦勤，組成爲冠軍騎師亦非徒致，現將首天四組第四班馬跑一哩之初步形勢，與大家研究。

第一組：馬有十四，此組差不多有半數不合此程，如散博、快穩及寇鄭等健康亦不大正常，[illegible]

第二組：[illegible]

第三組：[illegible]

第四組：[illegible]

賽馬專論

由馬匹復課情形談到第二班首仗

若爭期後第二班馬復課情形，除速度是否已達到第一次賽馬第一天，第二班有兩場賽事，路程爲六化郎四十碼。第二班馬三十四，除大班及亡命徒未有報名之外，其餘廿八匹俱有參加，故分兩組，每組俱爲十四匹，已相當擠擁。

[illegible]

拉什談

幸勝體型已見飽滿 蒙地卡羅近態轉好

馬士

[illegible]

大班質素超羣 近課仍有斜跑

[illegible]

下週六賽馬各場配磅表

十月十日星期六

第一場　第四班：一哩（紅牌）。

①	飛騰	一四八
②	黃石	一四九
③	典娜	一四四
④	快穩	一四三
⑤	快馬	一四二
⑥	萬壽無疆	一三八
⑦	英偉王子	一三八
⑧	寇都	一三九
⑨	散博	一三四
⑩	金諾	一三三

第二場　第二班：六化郎四十。

①	金滿谷	一五二
②	幸運童	一五〇
③	多利	一四八
④	少女	一四五
⑤	盈餘	一四五
⑥	必勝	一四三
⑦	威特爾	一四三
⑧	足水	一四二
⑨	保必得	一四一
⑩	勁勝	一四〇
⑪	電騰	一四〇
⑫	保得利	一三八
⑬	一氣呵成	一三七
⑭	勇將	一三三

第三場　第八班：六化郎四十。

①	金玫瑰	一五〇
②	寶馬第二	一四八
③	紅粉金剛	一四五
④	東方美人	一四五
⑤	高飛	一四四
⑥	二滇	一四四
⑦	精精	一四三
⑧	榮意	一四三
⑨	紫爐	一四一
⑩	火花	一四二
⑪	驕驥	一四〇
⑫	銀河	一三六
⑬	耀武揚威	一三四
⑭	蓋世霸王	一三三
⑮（後備）	繁盛	一三九

第四場　第四班：一哩。

①	好盈利	一四八
②	仙姬	一四八
③	幸運星	一四六
④	佳音	一四五
⑤	出衛	一四五
⑥	歡趣日	一四三
⑦	力博	一四三
⑧	得捷	一三九
⑨	美人兒	一三八
⑩	妙超	一三六
⑪	真誠	一三五

第五場　第八班：六化郎四十。

①	百得	一四八
②	驊騮	一四八
③	夜遊時	一四七
④	嘉賓	一四六
⑤	體育精神	一四五
⑥	女飛俠	一四四
⑦	麥觀	一四四
⑧	星輝	一四二
⑨	三貝四	一四一
⑩	中發白	一四〇
⑪	聰明人	一四〇
⑫	東方勇士	一三七
⑬	得盛	一三六
⑭	東山少將	一三三
⑮（後備）	帝寶	一四六

第六場　第四班：一哩。

①	明月	一四八
②	犀利	一四七
③	娛樂之光	一四[illegible]
④	人會日	一四一
⑤	夜遊客	一三九
⑥	確得	一三九
⑦	電腳	一三八
⑧	逍遙	一三六
⑨	驕陽天	一三六
⑩	特快車	一三四
⑪	鐵金剛	一三三

第七場　第八班：六化郎四十。

①	飛輪	一五〇
②	黑旋風	一四九
③	愛爾蘭花	一四五
④	寶島	一四三
⑤	時發日	一四二
⑥	藍圖	一四〇
⑦	佳人	一四〇
⑧	宇宙船	一四〇
⑨	好好彩	一三九
⑩	雄霸	一三六
⑪	寶驄	一三六
⑫	超光	一三四
⑬	御鹿	一三三
⑭	銀星	一三三

第八場　第四班：一哩。

①	龍威	一五〇
②	益能	一四九
③	有利	一四六
④	郎勝	一四三
⑤	生利	一四〇
⑥	吉利星	一三九
⑦	和平萬歲	一三九
⑧	比你叻	一三五
⑨	愛馬	一三四
⑩	欽感	一三四
⑪	大力	一三三

第九場　第二班：六化郎四十。

①	風雷令	一五〇
②	必博	一五〇
③	儲金	一四九
④	龍窓	一四九
⑤	金將	一四八
⑥	再勝	一四七
⑦	谷中太子	一四六
⑧	當門	一四[illegible]
⑨	寶城	一四二
⑩	嬌美人	一四[illegible]
⑪	再一星期	一三八
⑫	霸王女	一三五
⑬	美倫	一三四
⑭	飛快	一三三

晨操快訊

王文

紅粉金剛易配 電腳加意催磨

大會日愛美鐙馬公爵近勇

（十月二日，星期五）

晨操時有陣雨，點點滴滴，擱過密哥耳。磅位評定後，新配漸多，今早過檔者有仙姬、麥美倫，紅粉金剛、鄭棣池，海上霸王、蘇國仁，龍意、莫華灼，吉利星及馬公爵、李家強，勁勝、告爵士，甜心、馬思恩。

△鄭棣池過檔紅粉金剛，六化郎快試，暢順力足，尤以過直路一段，出腳開朗，已無前時之「印印腳」醜態，顯然上力，今季再降班，應易爲力，且扳鄭棣池，諒有佳作，值得盯緊。

△大會日由鄭棣池快試六化郎，一氣呵成，走勢甚勁，神態尤旺，復課後連課見好，今課應該適合，同場名氣馬多，提防。

△值得注意的第四班，多數人認爲過高，究其底質未露，稍有進步，便不同估計，此駒自復課及今，跑中距離應該適合，進度亦好，今早由李家強試一里，起步即搶去，火氣旺盛之極，騎者立即按緊，順其自然，疾馳到底，走勢均勻有力，表現奇佳，神采飛揚，一時[illegible]

△郭子猷試愛美鐙，快跳六化郎，直路衝刺，發極催磨，似非無的放矢，提防提防。

△艾利山今早開始試，助手出試六化郎，不宜起步，操操多時始就範，試來尚暢順，但質勁未強，目前水準，應非最佳時，今番負頂磅出戰，定受威脅。

△高立培試銀星，六化郎輕試，跑姿異般，走勢見佳，近況水準，較勝上季，今番爭六化郎，負磅甚輕，相當有利，不失爲一路可敵的奇兵。

△馬公爵由李家強過檔六化郎，輕身健步，走勢甚好，體態尤佳，遠非老馬，保養得宜，似未退化，今季得降班之利，又逢最適合的一哩途程，必經拼，雖屬棣池不騎，亦宜留意，提防保出。

差利雖屬黑馬 但狀態長期好

第三班：挿班馬相當多，普遍均佳，近期見勝利者，此駒上季已有不凡之演出，爲黑馬之姿姿者。[illegible]

超班馬相當多 犀利益能均勇

第四班：超班馬相當多，計有犀利、益能、娛樂之光、吉利星及幸運星等，全部爲挿班馬，犀利上[illegible]

勝鎗質高體弱 所以不敢勤操

第五班：首次賽事，排在次天舉行，路程爲一哩，目前共有五班爲五班馬[illegible]

風流劍俠 已無汗濕

第七班：次天才有賽事，路程爲一哩，此班有一匹愛甜蜜爲大超班，上季因健康問題所演[illegible]

飛渡實未見底 古墨操得積極

第六班：綵帶、飛渡馬有九匹，是多四匹子[illegible]

夜遊客入吳廐 池仔新騎甚多

第九班：程分半哩一及一哩一七〇碼，[illegible]

百得宜配麥仔 繁盛近課甚佳

第八班：路程祇有六化郎四十碼一項，排在首天舉行[illegible]

名苑賽馬圖片 七彩製作特佳

名苑攝影院，對賽馬圖片，最有經驗，無論分段或拉馬頭相片，均有供應之用，極富參考價值。最近對於七彩拉馬頭相片，更特別精良，至其他美術人像及團體照片，均有獨到之處。

迷你中庸大鬥法
配戴飾物要時興

·原竹子·

時裝界甚少像目前如此紛亂的，世界各國的時裝設計師正爲他所擁護之迷你，密實或中庸裝而發生爭執。前些時，美國總統夫人身穿的御長裙與她那穿着迷你裙的女兒合拍照片，於是又引起時裝界再度爭論，時裝權威的巴黎時裝界也未見有一致論調。

迷你裝，密實裝以至中庸裝，均是各自具有吸引婦女的魅力。而男仕們呢？他們固然欣賞穿着迷你裙小姐那雙暴露在裙下的美腿，但密實裝和中庸裝似乎令他們在某方面失望，但長裙女子在走路時搖曳生姿，婀娜之態恐男仕不難傾倒的。

密實和中庸裝出現，主要是對抗雄踞時裝界首位多年的迷你裙，前兩款與後者最大區別在於裙子長度，而且引致時裝界爭論亦在其長度而已。不管迷你，密實及中庸怎樣作拉鋸戰的爭辯，無可置疑的是大家對迷你裝已很稔熟，於是稍爲加上怎樣裝飾，才可以增加吸引男性的魅力？似乎有介紹的需要。

中庸裝都有一點無法否認的事實，就是難於脫除或穿着，長長裙擺似乎專爲纖瘦女性而設，自頸至足踝愈是俏長愈佳，肥胖女子穿密實裙確很難看。用適當的飾物配合中庸裝是很重要的，鞋嘜，襪破，及其他配屬品等，務要使長裙與你融成一體，裙，應該是你全部化粧的一部份，否則你就會變成中庸裝的奴隸。這裏有幾點要注意：

一、長及膝部的靴是很重要的，長靴與中庸裝相配是最佳配搭，因靴可使腿看來修長，且亦可掩蓋粗肥的足踝，如果你不能夠穿靴，那就選擇色彩鮮艷的鞋和絲襪，效果和穿長靴相同。

二、中庸裝與迷你裙最大區別在於裙長，前者是長於膝，而後者高於膝部六吋。由膝部至小腿，裙長度變化亦很大，不妨嘗試長度不同的長裙，較矮的女子可穿剛過膝的裙，長及小腿中間的裙則適於高瘦女子。

三、必須要束腰，祇有黃蜂腰才顯出長裙搖曳之姿。試從運動或節食方面着手，假如兩種辦法都未使你達到目標，那麼就戴腰封或全套的胸腰圍。

四、中庸裝又再強調胸部曲線優美，故必須使用胸圍來幫助你襯托乳房的豐滿，大圓領，露胸，如果上圍尺碼不夠大，用有墊物的胸圍來補救。

五、帽子又再度流行。最新款色是包頭式的帽子，很貼服地蓋着頭部，讓兩邊髮鬢露出，或者是有柔軟而寬濶帽邊的款式亦很好看。

六、裙的下擺不須太濶，而以愈貼身愈佳。

七、在所配戴的飾物中，恰好與迷你裙相反，千萬不要戴長長的一串串的珠鍊，因爲中庸裝裙的長度已使人有一種下垂的感覺，如果再配長鍊，垂陷感覺更重。故此一些貼頸的小飾物便代替長鍊，像頸帶或像小狗用的圈就最適合不過。

八、鞋跟則稍爲笨重而且是稍高來配合長過及膝的裙長。

九、腰帶極爲重要，濶度最好自腰一直到胸部，束起濶厚腰帶使胸腹看來更纖細，其效果有點像貼身腰封。

十、髮型仍流行披散的長髮，但如果將頭髮盤在頭部，在兩鬢留下鬢絲就更富羅曼蒂克的氣氛。

十一、面部化粧仍是採用淡色系，淺淡的唇膏，眼瞼上塗上淺藍的眼蓋膏，眉毛塗油但不要劃眼綫。

十二、但不要放棄迷你裙，因爲祇要你加上一條褲，就可成爲最流行的衫褲裝了。

咦，乜你呢度有野買嘅。

今天的羅馬

每位愛好音樂的人仕都知道意大利音樂有其優良的傳統，羅馬爲意大利之都，當然古往今來也有很多歌頌它的音樂，古如意大利大作曲家雷斯比基（RESPIGHI）在一九一六年所作的「羅馬之泉」，及一九二四所作的「羅馬之松」都是形容備至，將這個都市描寫得像天堂一般的美麗了，而意大利的民歌也是世界馳名，例如「重回托蘭圖」和「我的太陽」等都是列入世界名曲類的了，及至五十年代，意大利的流行音樂再度揚威樂壇，其始乃一隊意大利樂隊，它的領班名字拉度加拉松（RENATO CARASONE），他的唱片CHE LA LA和「小小夜曲」（PICCOLISSIMA SERENATA）在美國十分流行，致以往的樂隊都是唱的唱，玩樂器的便玩樂器，很少是全部樂隊都能唱兼演樂器的，而現在的小型樂隊都是既奏且唱的，此風實在是緣自意大利樂隊，及後意大利的現代流行音樂便大批地湧入歌壇，自VOLARE和AL DI LA始得年前的「聖利摩音樂節」（SAN REMO FESTIVAL）的得獎歌曲都是在歌壇上氣勢如虹的，近如湯鐘士的HELP YOURSELF和安其伯塔堡定的「沒有愛情的人」（A MAN WITHOUT LOVE）也是意國名曲，所以今天的羅馬仍然是充滿音樂氣息的。

今天要介紹的唱片便是名爲「今天的羅馬」（ROME TODAY），是由以錄音精美的「第三計劃」（PROJECT 3）唱片公司出品，編號是SPJL—933154，演奏者是結他名宿湯尼莫圖拉（TONY MOTTOLA），此君小史已於週前介紹，是一位很有歷史和很有修養的結他名手，加上「第三計劃」的基本樂員，如狄希文的鋼琴，菲路奇拉的橫笛，卜海格的低音大提琴等都是現在樂壇上的一時之選，所以成績極佳，是一張難得的輕音樂好唱片。

這張唱片的歌曲計第一面除了以上介紹過的HELP YOURSELF和「沒有愛情的人」外，還有兩首意大利的新歌「開始墮入愛河」（BEGIN TO LOVE）和「愛情教科書」（BOOK OF LOVE），和兩首已經十分流行的意國名曲，那是康妮法蘭西絲的「壞女人」（MALA FEMMENA）和「第一次」（COME PRIMA）。

第二面則有VACANZE和FORGET DOMANI，兩首都是十分輕鬆可愛的歌曲，隨着下來是「愛人請原諒我吧」（AMORE SCUSAMI），這首歌雖非大紅大紫，但旋律優美，是典型的意大利情歌，「你而祇有你」（YOU AND ONLY YOU）這首歌在意大利便是一首很著名的歌曲，相信不久在世界各地也會同樣流行的，最後便是首次揚威美國的「聖利摩音樂節」的得獎歌曲VOLARE和一首湯尼莫圖那自己的作品「多情善感的結他」（SENTIMENTAL GUITAR）。

湯尼是祖籍意大利的，所以他演奏意大利歌曲是特別熟練而有情感的，正如康妮法蘭西絲一樣，她演唱的意大利歌曲也要比其他歌星特別有韻味的。

世界珍聞

「疑鬼疑神」症

假如你到西柏林去，住不上三個月，你定會患上「疑鬼疑神」症，因爲你覺得，四週諜影重重。在柏林，幾乎都會有人懷疑你替KGB（蘇聯情報局）或CIA工作。記者更糟，不論資歷如何，都說是給這些組織收買了。酒館侍者也是些值得懷疑的「鬼」。寫字樓秘書更不在話下，因爲她們可能利用了午膳休息時間，替「某」組織抄寫秘密文件。

「疑鬼疑神」症是今日西德最常見的症病。而事實上，西德是蘇聯在西方的活動中心。西德內政部每年的年報就一再重複說：「去年，東方間諜仍以西德共和國爲最佳據點。」間諜事件，頻頻報導，也證實了這「疑鬼疑神」症並非空中樓閣。據報自一九五一年起，就有二萬五千人願意替西德政府從事間諜工作。同時，有三千八百人，因叛國罪而被判入獄。

當然，在另一方面，也有幾千反西方間諜，在緊鑼密鼓的工作。共黨間諜組織，是由東柏林高爾索斯指揮。據一位投誠西方的KGB官員龍格先生云：東柏林高爾索斯的KGB，是蘇聯境外設備最完善的。

洗手間的裸像

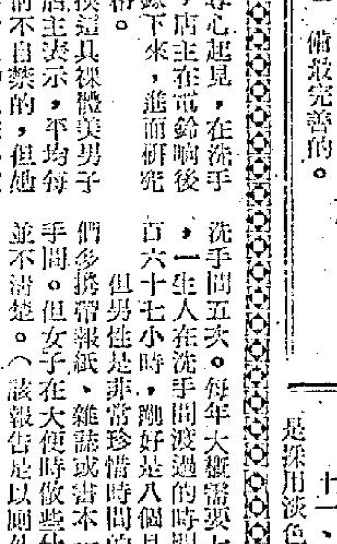

日本銀座某高級俱樂部之店主，爲了要研究女性的心理，在女洗手間內放了一座男裸體銅像。它經過精心雕刻，面貌俊美，身軀與普通人一樣。雖然這個沒有生命的美男子是全裸的，可是那要害處卻爲一片樹葉遮蓋着。

那些來俱樂部享樂之女子，在洗手間內看到這個銅像後，都覺得非常之奇怪，人人都問爲什麼呢？是誘女性發眼嗎？但爲什麼又在要害處遮上一片小小的樹葉呢？當一女客發覺在洗手間中只得她一人時，在好奇心的驅使下，便情不自禁地撫摸這美男子的裸體，它雖然沒有生命感，但也聊勝於無。

當這位女客出來時，面上並沒有絲毫的神情，雖然若無其事的，但外邊男子已心裡有數了。爲什麼他心裡有數呢？原來銅像是與一電鈴聯繫的，只要有人一伸手觸摸銅像的某一處，鈴聲便會立即響起來，但爲着女客主的自尊心起見，在洗手間內是聽不到鈴聲的，店主在電鈴響後，便將開關關掉，紀錄下來，進而研究女性在孤單時之人格。

你想知道日女觸摸這具裸體美男子的比率是什麼呢？據店主表示，平均每百人中，有九十人是情不自禁的，但她們多是出於好奇，心存綺念的只佔小數而已。

又據另一統計，日本女性通常前往洗手間逗留的時間是：小解平均每次一分三十三秒，而男子所離的時間平均是三十一秒五；大解呢，據統計者指出，在女性方面是很難估計的，平均所需之時間是五分二十八秒。該報告又指出：女性每天平均要往洗手間五次。每年大概需要七十九小時，一生人在洗手間渡過的時間是五千七百六十七小時，剛好是八個月。

但男性是非常珍惜時間的，通常他們多携帶報紙、雜誌或書本一起前往洗手間。但女子在大便時做些什麼呢？卻並不清楚。（該報告是以廁外觀察爲主的）。

據另一報告指出，日本女子在洗手間，做「小工」時，通常是將裙子拉高，跟着以捲式將下裝捲到膝部，然後坐下。

要是做「大工」的話，她們通常是蹲下（通常日本之廁盆是踏式的，但現今坐式的已有越來越多，因爲西方意識形態已日漸影響日本的生活方式）。將裙子抽高，將下裝褪至膝部，然後從右腳褪出下裝，首先將右腳的鞋子脫去，跟着穿回鞋子，再脫出左腳的鞋子，再將左腳褪出下裝，另一脫法卻是將下裝捲褪到膝部，坐下後再將下裝一起褪出。總之目的一樣，花式卻多多，通常各地民族在這方面的「工作」都會因民族性服裝的差異而有所不同，而日本式的和服，比較起我國的長衫馬褂，可算是備便得多了。

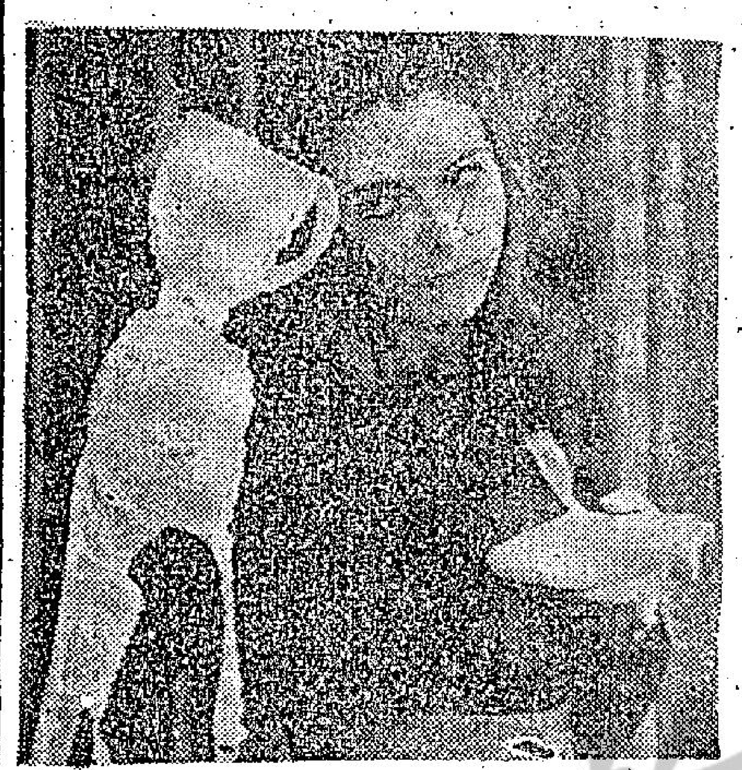

萬花筒

詩來詩往 各有千秋

·紫雲·

據說大多數人都有詩興，對甚麼事情有所不滿時，便會詩興大發，儼然像個詩人的了。英京倫敦南區的男居民羅拔楊在寫信給稅局訴苦時，寫的竟是詩函。原來他的岳母住在他的家裏，使他深以爲苦。他的詩函這樣寫道：

「丈母娘此刻住在我家，多多，麻煩，使我苦悶。我已經跟安樂絕緣，現在祇想知道一點：她吃得太多。在稅款上我是否應該得到寬減？」

稅局的覆函來了，拆開一看，也是詩函：

「可憐的先生，除非你長此奉養泰水，否則，依照本局的則例，你的稅款不能減一分一厘。要知道，當岳母再次回家時候，你便能肩頭輕鬆，舒一口大氣。」

英人棠浦小姐寫了封詩函向本城的巴士公司投訴：

「我不想小題大作，有一件事卻使我氣憤不過：某天搭乘走十二號綫的一輛巴士，我再三打鐘，司機卻當作耳邊風，害得我冒雨走回頭路半哩，使我衣履盡濕，變成貨眞價實的落湯雞。」

巴士公司的經理也有詩人氣質，讀了棠浦小姐的詩函後，也立即回詩一首，對棠浦小姐幽了一默：

「我們的司機不能計數，鈴聲響了一下，貴客打鐘，其實祗消打一下，聽說你需冒雨步行回去，他難過，說是以後再不會弄出這種事。他會立刻把錢花掉，到星期六晚領得人工，買一副新的助聽器戴用。」

英國泰郡立克頓城的女居民羅爾太太向一間郵購公司訂購了一具電熱烤麵包器，收到的卻是一副乳罩（見圖）。結果，她寫了一首詩給郵購公司：

「我祗想弄點多士，你們送來的花邊乳罩，手工精美，玲瓏浮凸，富於性感，並有鯨骨，我的兩片麵包，卻始終冰冷，沒有成爲多士的樣子。」

郵購公司的秘書也喜歡舞文弄墨，覆函裏的詩句是這樣寫的：

「我們的奶罩有多種款式，沒一種意在把麵包片烤成多士，我們的奶罩在本城早享盛譽，貴客何不把冷麵包片牽去。」

名人姿彩

千里姻緣一線牽 開舞會邂逅愛夫

在白宮的三樓，有一間由她親自設計的日光浴室，專作爲她用功，跳舞和欣賞唱片的地方，就而這兒也是她首次邂逅柏德力，千里姻緣一線牽，柏德力隨朋友參加露絲慶祝她畢業的舞會，兩人一見鍾情，在一年光陰的栽培下，露絲和柏德力由認識而至戀愛成熟，入情在總統父親同意下，世上又多了一對多情青年夫婦。

露絲結婚時剛滿十九歲，而柏德力已廿三歲了，處世經驗比她豐富得多，詹森當時替他人品老實，並且相信會令露絲很快樂，事實上，在婚後的四年光陰中，這對新婚夫婦生活美滿，如魚得水，如果以柏德力當時的家庭背景來看，詹森對女婿的眼光，一點兒也沒有看錯。

男 AND 女

柏德力並不像其他總統的快婿一樣，在社會上有名譽有地位，他出身中等家庭，讀書期間只係在停車場工作，賺點零用錢，完成學業後服兵役，只是空軍醫衛隊的三等兵，可謂籍籍無名，但當他和露絲訂婚的消息傳出後，轉瞬間一登龍門，聲價十倍，成爲新聞記者採訪的對象。

詹森愛女情深，特別送給她一座在德薩斯洲的牧場，價值達五萬六千元，作爲她結婚的禮物，另外加上各種消費，包括上文所述的美酒佳餚，鮮花，四百名警察臨時工作，甜餅，時裝等，又要一萬九千元，全部支出共用去七萬五千元之譜，放在我們的身上，足可享用一輩子有餘。

事實上，詹森爲女兒婚禮用去這筆巨款，也是值得的，當她年少的時候，天真，活潑和淘氣，甚得父母喜愛，視爲掌上明珠，詹森稱她是「小淘氣」，詹夫人甚且形容她爲「小妖仙」呢！

「長大後的她已顯著地改變了」，詹森回憶說：「她已逐漸趨向成熟，以前跳跳蹦蹦的作風已不復見，現在的她變得意志堅強，敏感、多言善辯和有獨立的精神。這可能是我們在女兒幼年時，爲了忙進行政治活動，致少在家和她重聚，而使她們養成自立的性格。」

但是，露絲有很濃厚的家庭觀念，喜歡和家人團聚在一起。

同時，她入廚房技也挺不錯，來白宮探訪的朋友，在佳餚美酒之前，大都贊不絕口，事後方知是露絲的傑作，不由對她另眼相看。

露絲和柏德力在婚後不久，便飛往西印度羣島那裏渡蜜月，他倆居住在一間獨立的別墅，是紐約社交界女名流的物業，那兒面對美麗的海灘，真有人間天堂，只羨鴛鴦不羨仙之感。（此段完）

百怪圖

男權？

今年似乎可以稱爲「婦女運動年」。先是香港女護士以罷工爲威脅取得同工同酬，繼而是美國婦女高舉內衣示威，爭取女權，丹麥婦女又把女權標語寫在肚皮上，在街道遊行，均是驚世駭俗之舉。其實，男女有別，對社會貢獻各有不同，男女是否一定要平等，是個疑問，不過，此乃題外話，不談。

此怪圖攝於印度孟買海灘。圖中那位仁兄昂然濶步地在淺水中漫步，更氣人的是，在後面亦步亦趨的女伴，卻手足並用，太陽顯然甚烈，而他那位年輕的女伴携來的女裝遮，卻爲他專用。正當「女權」高唱入雲之際，天下竟難見此，能不氣煞？……

提防女病人

·亦之·

一個金髮少婦，走進西柏林一家醫務所，這是她第三次求診，她在屏風後脫去外衣，然後用性感的姿勢半臥在沙發上，然後喃喃的說：「和我造愛吧醫生，這是我需要的治療。」

她的願望自然得到滿足，但那位四十二歲的德國醫生，卻因而要在法庭受審，並要等候醫生公會對他採取的行動。

在西德，醫生與女病人發生性關係是被視作刑事案件，雖然在過去十八個月內，祇有極少數醫生被控，但醫生公會主席路斯認爲，對醫生發警告，是絕對必要的，他說：「每年，女病人引誘醫生的事件越來越多，一個醫生必須要步步爲營，否則一旦行差踏錯，他的事業便告終結。」

該會的出版物對西德的二十二萬醫生發出提防女病人引誘的警告，並說，對性飢渴的女性來說，醫生是非常吸引的，他們都是嚴肅的人，與外間世界有些少隔絕，並不習慣於外界種種引誘他的手段。

女病人有多種引誘醫生的方法，一些就好像那位金髮少婦一樣，用一些性感的姿勢和緊身的內衣，來誘使醫生的愛。一些女病人更會利用她們那雙會說話的眼睛，並且懂得如何利用，在很短的時間，就會使醫生覺得自己是一個超人，但另外一種，卻希望利用風趣的談話和飽滿的精神，把醫生俘虜過來。

衞生信箱

賈博士

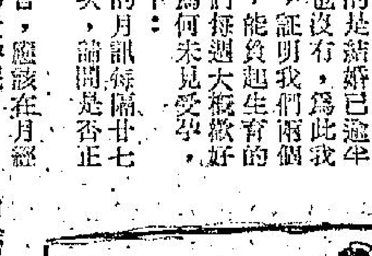

什麼時候女子最易受孕

問：弟是貴報長期讀者，對博士能指點別人迷津，甚感敬佩，現弟有一些事想請教一下。

弟現年卅二歲，我的妻子則年廿八，我們結婚已有七個月，由於我年紀已不少關係，故我們一直希望早日有一個孩子，但是遺憾的是結婚已逾半年，一點跡象也沒有，爲此我們曾看過醫生，證明我們兩個身體健康正常，能負起生育的責任，目前我們每週歡好三，四次，但爲何未見受孕，我的妻子的月訊每隔廿七，八天來潮一次，請問是否正常？

㈠普通而言，應該在月經後幾天歡好最易受孕呢？

㈡我們目前每週歡好三，四次，爲何未見妻子受孕呢？請問應否減少一下呢？

㈢聞說女子年紀大了，生頭一胎可能會引致難產，請問是否？

㈣我妻子在月經來潮時會發生痛楚，請問這是什麼原因呢？

㈤我妻子面上有很多雀斑，那是什麼原因，用什麼方法消除呢？

讀者阮達明上

答阮達明君：

㈠月經每隔廿七、八天來潮一次是正常的。

㈡受孕機會最大的日子應該是在下次預定月訊來潮的第十二天至第十六天間，因爲在這是女性排卵的日子，在此期間歡好，受孕機會最大。

㈢受孕機會與歡好的次數並不成正例，如果你們的身體健康及生殖機能均屬正常的話，可能是碰不到排卵的日期而已，故你們大可選擇在預定排卵日期歡好，受孕的機會會高一點。

㈣是的，女子年紀大了，胎盆的骨骼會硬化一點，比較上而言，難產的機會較高，不過在醫學昌明的今天，並不足以言危險。

㈤月經痛楚，原因很複雜，有時是發炎性，有時是子宮後傾或子宮頸管先天性狹窄之故，有時是子宮顧痛，有時則會是由於神經性荷爾蒙不平衡，有時則會由於過份疲勞所致，所以應該找醫生查出原因來。

㈥面上雀斑，與卵巢作用不平衡有關，可試用女性荷爾蒙及服食維他命C或許有點功效。

賈博士覆

哈哈鏡

·小丘·

好担心

「死女仔，你知唔知成日帶埋的男仔番屋企，我好担心㗎！」

「啊，媽咪，你唔駛再担心啦，我而家去佢地屋企，等佢地媽咪担心啦。」

「吓！」

× × ×

自由工作

「喂，你呢份新工作係唔係好自由㗎？」

「可以咁講啦，每朝七點鐘前，我鍾意幾時番工都得，五點鐘後，我留係度又得。」

× × ×

方便

「點解你要將度前門對住個飯廳呀？」

「啊，咁樣老婆啲親戚嚟就唔使四圍走啦。」

× × ×

開夜工

一名遊客半夜被嘈醒，聽見隔離房的人賭錢喧嘩吵鬧，佢於是就敲牆，希望佢地收低聲音。其中一名賭徒大叫：「喂，你有冇搞錯呀，咁夜重唔收工？」

特產 野蜂蜜 滋潤 養顏 大瓶 8.50 細瓶 4.50 零沽 批發 一律 歡迎

台灣民生物產有限公司：九龍尖沙咀彌敦道一百號（東英大廈） 分店：香港北角英皇道一三五至一四三號 旺角分店：荔枝角道廿二號（東興大廈） 分銷處：灣仔分域街（東城戲院商場）東城禮品

分類廣告

中聯搬屋公司 H-717922·710725 K-672608·667301

打字機 專修理打字機計算機 抹油四元包年抹油14元 電話 K851985

62西德福特 下單即到先得

快亮牌 三振打腊吸塵兩用機 附送毛掃及打腊六個 總代理 陽光無線電行

啟事

領帛金（西環街坊會）

天德聖教 福利部通告

忠一善堂 福壽會

嗚謝 惠州同鄉總會

聘請 男女帶位

海底隧道建築工程有限公司 高薪招請經驗地盤木工，塔式起重機駕駛員及紮鐵助架人員多名有意者請到紅磡新填地（即大包米）面洽

耳鼻喉 祖傳四代中醫 岑國良 古方專醫 一經見效 耳聾·鼻塞·喉痛·血鼻·一切喉症·保証速愈

小便赤痛 一流白濁 保証根治

旺舖 廉售

租售

招生 美林裁剪

HONG KONG RADIO INSTITUTE 香港電專 彩色電視科 十月六日開課

啟智幼稚園 招生

打字 保時速 證間成 全部任擇 標準新機 空氣調節 香港商科語言書院 安德烈博士主理

香港商科語言書院招生 安德烈博士主理 英婦會話·德文·法文·日文·國語·西班牙文·簿記·會計·速記 以上各科均由各國名教授授課·畢業各科證書發給·另外備考 L.C.C. 及 PITMAN·AIA·GCE·BSC文憑試

打字全科—全部新機，四十元學到畢業 英語拼音——一月速成韋氏及國際音標 珠算全科—學費廿元包教曉，一月速成 TOEFL班 劍橋大學英文文憑班 英文文法及寫作、國文、葡文、拉丁文

香港稅例 成本會計 商業信札 數理化班 英文速記 裁剪全科 倫敦大學教育普通文憑英文科班 英文專修班 中文應用班 中英翻譯班 各業會計 電腦打孔訓練班 出入口文員班 廣告裝飾班 模型雕塑班 國畫班 人人可讀

九龍旺角彌敦道607號新興大廈三樓 旺角彌敦道593至601號廖創興銀行大廈五樓 電話：K-八五八四四〇 K-八五九三六四（全校空氣調節）

秋水雁翎

諸葛青雲著　丹青圖

第十二章：公子現形

白敏芝笑了笑道：

「忙也不在一時，少俠且請入內小坐，容我白胡兩家，聊盡地主之誼。」

白衫青年正容說道：

「白姑娘，在下師命在身，實在未便想延，改天再來叨擾吧！」

抱拳一禮，轉身即待離去。

「且慢。」白敏芝含笑接道：

「少俠忘了，還有事情不曾交代哩！」

白衫青年似乎微微一愕道：

「甚麼事啊？白姑娘。」

白敏芝抿唇微笑道：

「少俠，令師所救那位胡公子的下落……」

白衫青年微口一「哦」道：

「我這人眞夠迷糊，竟把這等大事給忘了。」

白敏芝笑了笑道：「是麼！我看，少俠你倒是精明得很嘛！」

白衫青年笑道：「白姑娘說笑了。」

話鋒略爲一頓之後，才款款然說道：「白姑娘，胡公子在離此約三里處，官道左邊的一株黃桷樹上。」

說着，並抬手指示了一下方向，然後又立即接道：

「在下先行一步，就此告辭。」

白衫青年話甫說完，便抱拳爲禮，飛身而去。

這位白衫青年，似乎不願與白敏芝多說話，話甫說完，已再度抱拳一禮，長身飛射而去，那情形，就像是要逃避甚麼似地。

卜貞貞低聲嬌笑道：

「三姊，這位少俠，好像有點怕妳哩！」

白敏芝漫應道：

「是麼，我倒不覺得。」

朱家鳳接着說道：

「三妹，要不要我陪妳去一趟？」

白敏芝笑問道：「大姊是說，一同去接那書呆子？」

朱家鳳含笑接道：

「是啊！」

白敏芝神秘地笑了笑道：

「不忙，且稍待一會。」

卜貞貞一蹙黛眉道：

「三姊，妳心中好像有甚重大秘密似地？」

白敏芝含笑反問道：

「何以見得？」

卜貞貞道：

「那是憑我的直覺。」

白敏芝淡淡地一笑道：

「也許是，也許不是，這些，且待會再談吧！」

目光移注朱家鳳，神色一整道：「大姊，我們該走了。」

朱家鳳點點頭，兩人雙雙長身而起，向方才那位白衫青年消逝的方向，疾射而去。

少頃之後，朱家鳳，白敏芝二人雙雙射落那位白衫青年所說的黃桷樹旁。

朱家鳳目注那株枝葉濃密的黃桷樹，微一傾聽之後，蹙眉說道：「怎會沒一點聲息？」

白敏芝笑道：「如有聲息，豈非要被別人發覺……」

朱家鳳含笑接道：「對了，我眞是糊塗得可以，這書呆子必然是被點了昏穴。」

「唔！」白敏芝點首接道：「大姊且請稍待，我先上去瞧瞧。」

說着，已飛身竄入黃桷樹的濃密枝葉之中。

不錯，胡天賜是半倚半躺地，在靠近樹頂處，睡得頗爲安詳，不！那不是睡，他，可要眞是被人點了昏穴，準會以爲是一具死屍哩！

白敏芝微蹙黛眉，向胡天賜端詳着，也不知她在想些甚麼，只見她默然沉思着，半晌之後，才伸手在胡天賜的衣衫上略爲拂拭一下，又像是聞到了甚麼特殊氣味似的，瑤鼻聳了聳，俏臉上也綻現一絲神秘的笑容。

李世民

南宮搏

告太子反

「你知道爾朱煥告變的事？」李淵的口氣很粗。

「舍人來報急律，臣兒和元吉同在，自思是急律告變，沒有敢報備，要舍人帶爾朱煥晉見父皇。」

「哦——」李淵舒了一口氣，目光見稜地轉向爾朱煥：「你再說——說給秦王聽！」

「陛下——小臣忠於陛下，實在是……」爾朱煥以痛苦的神情叩頭。

「父皇，是誰企圖謀逆？」李世民保持着安閒。

「是——」李淵突然將放置在矮几上的茶具掃落地下！虎虎地向內侍說：「召相國來——召裴寂啊！」

一名內侍肅穆地應着，向外走。

李世民稍爲頓歇，再轉向爾朱煥：「到底是甚麼事？你說清楚一些！」

「小臣奉太子命赴慶州，密諭總督楊文幹，發兵護駕，傳位太子！」爾朱煥沉重地接下去：「小臣受皇帝厚恩，不敢行此悖逆之事，所以冒死告變！」

「你——」李世民作出憤悖爲異的樣子：「你口說無憑，證據呢？」

「殿下，小臣奉命運甲仗往援楊總督！以便發兵！小臣所言句句是實。」爾朱煥叩頭而道。

「父皇——」李世民驚詫地轉向皇帝。

「噢，天啊——」李淵雙手捧着頭！他受不了一個叛逆的兒子給予自己的打擊。他痛苦！他不願相信這是眞的，可是，皇室的爭權奪位的歷史，又使得他不能否定兒子逼父的可能性！他因此而紊亂了。

「父皇，等裴寂來審問再作計較——」李世民緩緩地說：「不過，慶州毗鄰仁智宮，一旦生變，卻也不能輕視，臣兒當會同齊王戒備……」

「在審明屬實之前，不可洩漏消息。」李淵痛苦地接口：「我不相信這會是眞的。建成何以會作這種亂事？」

「是，臣兒知道——」李世民稍爲頓挫，再接下去問：「是否能告知元吉呢？」

李淵睨了兒子一眼，此刻，他心須寧靜，沉吟着，慢吞吞地：「你在此陪裴寂審問！」他雙手捧住頭顱。

李世民允諾着，退後一步，轉向爾朱煥：「你奉命赴慶州，是你一個人，還是有同行的？」

「校尉橋山公在後，護運甲仗兩人！」爾朱煥鎮靜地說：「就是我們兩人！」

「甲仗器械，共有多少？」

「甲五百具，械三千——」爾朱煥說，再補充道：「這是約數，實數多少，小臣並未親點。」（一〇一）

三姊妹

脫衣

身上的衣服被脫，這一驚非同小可。畢如眞在吃力的掙着衣角，口裡含糊的叫：「不，不要……」

「脫了衣服睡得舒服些，再說，我是你的契爺，也算是父女，有甚麼難爲情的。」

古先生不光是說，他的動作比說話來得更乾淨利落。畢如眞雖然在按着衣服，那禁得他一拉一扯，外衣給脫下來了！

畢如眞吃力地掙開眼睛，她看見她的契爺做了一個俯伏的姿態。在她眼前，他也是紅臉、紅眼睛，面上滿是詭異的笑意。

「契女，乖乖的聽契爺的話，把這也脫了，舒舒服服的睡一會就沒事的。」

這句話說過後，畢如眞發覺她的褲子在往下卸。她立即將原先護住胸衣的手向下去抵抗。

褲子是給她扯住了。猛地，古先生將他的身子從上壓下來，她要叫喊，他用嘴吧堵住她的嘴吧。而且，臉上的手思在她粉臉上揉。口裡是不清不楚的說：「好契女，契爺疼你！」

畢如眞拚命將兩隻手從下抽回來，要將她的契爺推開，冷不防給古先生一個機會，輕易的褪去她的下裝！

既這樣，畢如眞顧此失彼，身上差不多全裸了！（五四）

阿福自記

阿福

「我笑，你車大砲，一個滑稽騎計，撈得到明星。」「不信？」「我自賣自誇。」「一吹牛皮不要

七五五：高小紅在唱王昭君

吹得太過離譜。」

「嘉笑蓮，我原是同你開玩笑的，考驗一下你對事情判別的智慧，你不信，是你有智慧，你信，我反而會低估你，」我把話反轉來說，掩飾過去了。

這一晚嘉笑蓮要我阿福陪她消夜。我想到偉大的攪手王阿狗講過的話，起作用條件好的得女，必須多多聯絡，用虛偽的感情作聯絡手段。王阿狗都要聯絡嘉笑蓮，何況我阿福？

我豈不夠疑地應允了，問嘉笑蓮，喜歡去那一間消夜？嘉笑蓮說：「我和你去新雅夜總會，可好。」

「你喜歡那裡就那裏，不必問我好不好？」

「眞這麼好說話。」

「在女人面前，我一向好說話。」

「對男人就沒這麼好說話了？」

「同性相斥，異性相吸。相斥，說話就要講斤論兩，比高下，相吸，也唔都咁計，有似吸鐵石般吸引住女人，有一塊吸鐵石……」

嘉笑蓮不解：「女人有吸鐵石，點解我有。」

我笑着說：「你有，可以使男性之百鍊鋼化爲繞指柔的部份，便是吸鐵石，具有吸鐵石的功用，吸引男人，吸引來『梅龍鎮』酒佬的主顧。」

「抵死，你話嘅個。」

「我這是用形容詞，並非鹹濕。」

「難道我還會怕男人鹹濕？」嘉笑蓮說。

「你唔怕，也許我怕。」

便與嘉笑蓮到「新雅」消夜，兜風還算眞旺，高小紅，劉鳳屏之歌，均具特強號召力。

坐定，叫了酒菜。樂台上，高小紅在唱着王昭君，嗓音高吭，甜得極，有似哈蜜瓜的汁水。

嘉笑蓮要我陪她跳舞，我不能不陪。舞時，嘉笑蓮對樂台上的高小紅，望了一望：「阿福，你睇佢人仔細細，唯有怎麼道麼死？」

「嗓子好，是唱歌的本錢。」

「不但好，而且甜。」

「嗓子甜，唱歌才能受歡迎。」

「高小紅是受歡迎的大歌星。」

「十大歌星之一。」

「香港的唱家的人選中，高小紅在前三名。」

「聽是當時得令的。」

「這齣『王昭君』，是拿手傑作。」

「還有一齣『水長流』，更屬絕唱。」

「唔知一陣佢會唔會唱。」

「唔唱時，你拍手不斷便成。」

神探雙雄

司馬軍

諜報案件牽涉國際

「我也爲了這事很感不安，而且我剛才亦已向葉學夫提出過，飛行十餘小時，比如說我要到洗手間去的時候怎麼辦？葉學夫說，倘若我要到洗手間去，便要和那姓洗的同去。」

「你們男人還好，」李美度小姐不禁笑起來，說道：「而且那姓洗的也是男人。」

李章逵說道：「倘若我們公開地把他押送，帶上手扣，倒不會發生問題。」

周麥嘉回答說：「在飛機上不能把他扣上手扣的，法律上是那麼樣規定。」但是李美度小姐却說道：「我不相信，以前在日本的時候，我曾看到日本的警察，押送嫌疑犯的時候，還不是把他們戴上手扣。」

「美國的法律也是如此，日本的法律也可能相同。祇不過英聯邦各國的法律，均有規定予嫌疑犯相當的人身保障。在飛機或輪船上，均不准加上手扣，以便遇到失事的時候，他們也可以逃生。」

「難怪我起初以爲那是一件很容易解決的事，」李美度小姐回答道，「可惜我明天便要走，否則陪你一程倒可以藉着這一個機會觀光紐西蘭，從未到那號稱爲南太平洋的天堂紐西蘭。」

「你的願望，現在可以實現了，」周麥嘉說道：「我剛才拍電報和總部討論，請求他們指示的，正是這一個問題。我們在這裏的人手不足，不能多派人，但是既然你在這裏，爲甚麼不讓你去效勞一下？」

「好極了，」李美度小姐說，「不過我的東西誰替我送？」

「再過兩天，便是這一個星期的送文件的日期，他們的交通員將飛抵香港，我交給他帶去好了。我不知道這一次來的是誰，但是請你先把文件密封，並且列出編號，待我拍給總部一通電報，通知他們。」

李章逵並不知道他們兩人的談話，剛巧翼茲麼鑠，祇好坐在那裏舉杯喝一口咖啡，周麥嘉看在眼裏，對李章逵解釋說：「李美度小姐同時還準備把葉學夫昨天晚上通宵盤問那姓洗的供詞先帶返曼谷研究。關於這一案，相信不久便會水落石出了。」

雖然周麥嘉簡單地解釋一番，然而李章逵却依然聽不懂。他根本自始至終，不知道那到底是一件怎樣重要的案子，因爲他所知道的，祇不過其中的一小部份。周麥嘉已看出來李章逵臉上的表情，因此加上一句說：「這是一宗牽涉國際性的諜報案件，對於泰國的國防安全，影響很大。」

每晃故事

一個名符其實的大食女

．秀夫．

岑琴清追女仔有他的一套。他第一個步驟是先要起清對象的「竿容」。

他認識蘇麗翠不過第二晚，在再次的約會之前，他先找「搭手」小丁，想知道蘇麗翠的底子，因爲她是小丁介紹給他的。

入家既是同道中人，在電話找到小丁，他單刀直入的問：

「小丁，我想識蘇麗翠，你給點貼士好嗎？」

小丁說：「實不相瞞，我也是新認識她的，我對她沒有什麼胃口，所以沒有心情揭她的底牌。不過，聽說她這人有點怪，不愛錢，也不愛什麼，就祇愛吃！」

「這還不容易，」岑琴清笑說：「我就讓她吃，看她吃得多少。」

「是的，她就是這一個人，」小丁說：「所以人家背後都叫她做大食女！」

．這總算是摸到了蘇麗翠一點底子。她答應了他今晚出去玩。他心裡滿肚密圈，盤算着怎樣由跟她吃大餐，上夜總會以至上床！

蘇麗翠在岑琴清腦海中的印象，是這女孩子不但生得高大，而且眼大、鼻大、口大；而且大。這樣一個「大號」人物，正合岑琴清這種對「肉食」有胃口的人。

這一晚，他們見面的是一家很幽靜的餐室，蘇麗翠才坐下，侍歐上前招呼他們要吃的東西。她也不看「水牌」就說：「一盒龍蝦沙律，一個串燒牛柳，兩隻燒乳鴿，一小瓶的香檳；還有，甜點來個雪糕新地！」

岑琴清見她點了這許多東西，以爲自己的一份也包括在內，揮手叫侍歐走開。蘇麗翠睜大眼的問：「你不吃東西了？」

他這才知道遇錯，隨便叫了一客鐵板牛排。

吃的東西陸續送來，蘇麗翠忙着吃東西，根本沒有時間跟岑琴清說話。直到甜點也吃完了，她吩咐再來一杯鮮抹凍，掃上脂粉，問岑琴清：「我們上那裡去？」

岑琴清將她帶去夜總會，跳了幾隻舞之後，蘇麗翠又表示要吃宵夜。她點了四個小菜，兩「個」伞破命，不過吃了眼的功夫，她又吃喝光了。

這一下，她滿足地站起來說：「琴清，你眞好！下文是什麼？我陪你去！」

岑琴清認爲這是收穫的時候，也不客氣，就將蘇麗翠帶上公寓去！

她一面脫衣服，一面遞給他一瓶小藥丸，說：「這是大力丸，你多吃幾顆，不然捱不到天亮的！」

想起她吃東西的「胃口」，他知道厲害，臨陣退縮，溜了！

小說

成熟之前

劉以鬯

蘇景貝笑笑，將杯中酒喝掉後，說：「現在，你終於知道練歌的重要了。」

巧珍聽了這話，笑得格格的。

第二天，巧珍過歌，在蘇景貝陪同下，走去歌廳周老板的辦公室簽合約。簽了約，周老板還預支了半個月薪水給她。半個月的薪水祇有二百五，數目不大；但是巧珍却因此感到極大的喜悅。理由是：簽了這紙合約後，她就是一個職業歌星。

對于她，「職業歌星」四個字，極具誘惑力。

周老板還請他們坐在歌廳裡聽歌吃東西。巧珍心情的愉快，決非筆墨所能描摹。

這天晚上，蘇景貝帶巧珍到郊外去游車河。所謂「游車河」，祇不過是一種藉口。不過，這一點，巧珍不會不明白。由於她已變成一個職業歌手，樂于對蘇景貝給以滿足，作爲一種報酬。

回到家裡，三姑問：「你到甚麼地方去了？」

時代曲流行時候

「我在聽歌。」

「聽歌？」三姑用諷刺的口氣，「成天成晚走去聽歌，究竟有甚麼意思？」

巧珍並不答覆她的問話，祇是打開手袋，從手袋中掏出那紙合約，在母親眼前晃呀晃的。

「這是甚麼東西？」三姑問。

「合約。」

「合約？」三姑益感困惑，「甚麼合約？」

「歌廳方面與我簽的合約，」巧珍用興奮的口氣說，「從星期六起，我要每晚走去歌廳唱歌了！」

「從晚走去歌廳唱歌？」

「阿媽，現在正是時代曲流行的時候，不知道多少少女想做歌星，都得不到機會。我！……我却幸運地與歌廳簽了合約！」

「那末，你不打算到工廠去做工了？」

「做了歌星，當然不到工廠去了。」

「做歌星有收入嗎？」

「當然有。」說着，巧珍打開手袋，將二百五十元預支來的薪水交給母親看。

雖然如此，三姑依然緊蹙眉頭，對于她，將唱歌當作一種職業，總不大可靠。這是，巧珍的看法完全不是這樣的。

九〇、茲事體大

叫我跟佢番去睇過，茲事體大，我成個呆咗，好耐有聲出。隆奇夫大概亦都睇出我的心事，佢話：「阿萍，可能你對我有信心，亦可以講，你對我嘅認識重未夠，我見佢呢個人，拈得起放得低，有計謀。我見佢咁講，祇好敷衍佢：「我根本冇想過呢個問題，你俾個時間我考慮吓好唔好？」「好，」隆奇夫話：「你係應該諗清楚嘅，過幾日正答覆我都唔遲。」

隆奇夫忽然嚟咗一百八十度嘅轉變，眞係大出我意料之外。照呢幾日嘅跡象，佢呢個念頭，似乎係老蕭突然嚟。法，咁樣諗，當少笑對佢響唔係好大？想到呢度，我更決心要搵到嗰個蕭少笑，嚟吓佢係何方神聖。

第二日，我瞓一覺瞓到成十二點至起身。洗洗吓面，我記起要打電話俾阿寶姐，知隆奇夫成個死蛇爛鱔咁，唔似有出去嘅意思。阿寶姐一聽佢入咗洗手間，立即打電話去，眞係急死我啦，你而家至打電話嚟？」我叫住佢：「阿寶姐，」我跛住問：「係唔係約到個老竇？」「有錯，我哋約咗一點喺天堂酒家，你重唔快的嚟？」聽佢咁話，我喺中叫「弊」！

風月篇

風月樓主

狼

女星茱氏，今已嫁人。曩身闖蕩江湖時，曾留艷事。此姝外表端莊，內則淫蕩成性，嘗謂閨中密友曰：「異性投金購錦，不外爲此事耳。我愛女流，亦不能無此事，則論爽收費，何樂不爲？」是以生張熟李，無任歡迎。

前三年，狼首某富商自道曾揮金八百，與此姝締結一夕愛。聽者不信，李某乃陳伊人小腹左邊有紅痣，以証其說。中有一人，後得淫娃之惠，與此姝一度四溯，果然也。斯時狼首已作泉下鬼矣。

黑潮

高尋

六三：揭露一個大陰謀

玉琴搖頭道：「沒有不舒服，而是性命交關的事。」

陶川茫然道：「什麼事？」

「你覺得我和姐姐有什麼不同？」

「對，你提起來，我也覺得奇怪，你的面貌，和你姐姐不同，爲什麼？」

「這一點算你問對了。她不是我的親姐姐，張友松也不是我的什麼姐夫……。」

陶川道：「越來越奇怪。」

玉琴道：「張友松給我的任務，是拉攏你參加他們的集團，替他們做工作。」

他的眼睛也睜大了。「張友松有集團？他是什麼集團？」

陶川急道：「玉琴，你詳細告訴我。」

玉琴道：「這是一個大陰謀，張友松根本就不是什麼大商家，而是一個大騙子，大老千，他是黑社會人馬，這是個黑社會……」

「誰是這個會的頭兒？」

「姓秦名秋白，他對你很賞識，認爲你了不起，年輕，有本事，有頭腦，無論如何要將你羅致入門。」

「那麼我應該多謝他才是。」

「天下人都唯恐不好名，你受一個黑社會人物抬舉，骨頭也輕了幾兩，現在該飄飄然了。」

「也許你的觀察無誤，也估計有錯，我們談下去，那麼張友松奉命來聯絡，邀我入夥？」

「何止他奉命，我也是奉命。」

「你怎會奉命？難道你不是張友松的小姨？」

「當然不是，我是奉命協助張友松控制你。」

「但是你現在卻向我吐露秘密？」

「因爲我不想你受黑社會的控制，所以通知你，不可再與張友松往來，從此和他斬斷關係。」

陶川沉默了一會兒才說：「我可以和張友松斷絕關係，但是和你的關係却不能斷，玉琴，你有什麼打算？」

「那麼黑社會把你留住了？你不能離開嗎？」

「不能，我已經被秦秋白控制了，沒有膽量離開他。」

陶川在房中負手徘徊，似乎在考慮應該怎樣做，許久才說：「玉琴，我送你回家。」

「你決定怎辦？告訴我。」

「我見他，和他面對面談判……」

玉琴拉住他的手道：「不可，秦秋白心險手辣，他不能將你屈服，便要將你殺掉，我不要你去冒險。」

癸亥政變

鐵嶺遺民

第五回：正位亦何難 論功經懋賞　錢能役鬼 權不資人

馮玉祥笑道：「孝伯你放心，吳子玉今天是無奈我何了。」

王承斌說道：「煥章，你們的事我不管，我也不會向吳子玉說，假如事情敗露了，千萬不要扯到我的身上。」

馮玉祥笑道：「孝伯，我自不會扯到你的頭上，但吳子玉會不會懷疑你，我可不知道了。」

王承斌想想情形也確實如此，當時嘆口氣，說道：「我祇是憑良心了，眞要扯到我的頭上，也是沒有辦法的事。」

張作霖得到了馮玉祥方面的回信，知道熱河一線不會有問題，頗露高興，決心全力進攻山海關，當將熱河方面部隊抽出一部，到山海關作戰。

此時浙江方面戰事仍未停，但浙軍形勢已經不利，張作霖當時打了一通密電給盧永祥，透露直軍內部將有變，要浙軍堅持打下去。

熱河方面奉軍，抽調增援山海關，自動放棄赤峰，吳佩孚以爲馮玉祥與王承斌趕到之後，確實發生了作用，對熱河方面也放下心。

但是北京政府仍然籌不到餉，王克敏也表示一點辦法沒有，吳佩孚祇得電勸直系各省督理，巡閱使迅速解欵來京備用，但是這批大員要他們報效選舉總統費用，個個踴躍爭先，不肯聽命，甚至有人表示，要助軍餉應自上面開始，吳大帥沒有錢人所共知，但是總統及手下人都發了大財，大家也應當先拿出來給大家看看，別人纔好認捐。

吳佩孚聞話聽得多了，自不能去向曹錕要錢，而且明知道曹錕也不當家，錢都在曹銳手上，當時就打主意要同曹銳商量，親自去拜訪曹銳，請他領先捐餉。

曹銳與吳佩孚從無私人往來，一見吳佩孚來訪，心裏也明白了幾分，寒暄幾句之後，吳佩孚說出籌餉困難，前方將士浴血苦戰，兵餉無着，必須發動私人捐助，請四爺爲天下先。

這段話已在曹銳意料中，當時說道：「子玉，我家的事也瞞不了你，我要說沒有錢，你也不信，但是，我確實沒有現欵了。」

吳佩孚問道：「四爺，你的錢都去了甚麼地方呢？」

曹銳說道：「買房子、開當舖、買礦場股票，還有在鄉下買田置地，各處一些就沒有了。」

吳佩孚說道：「四爺，我眞不明白你要這麼多的錢幹嗎？」

曹銳笑道：「子玉，你經常走動帶着成箱的酒，你帶這麼多的酒幹麼？」

吳佩孚說道：「因爲我愛喝酒，還是嗜好。」

曹銳笑道：「子玉，甚麼嗜好都會上癮的，愛酒成嗜好，愛錢也能變成嗜好，你不要問要錢作甚麼用，越是有錢的人越不嫌錢多，祇有你根本沒有錢，就以爲錢沒有用了。」

吳佩孚說道：「四爺，沒有錢不能打仗，前方是打敗了，到時同歸於盡，你有錢再多，也沒有用處，因此，務必請你設法捨一筆錢。」

曹銳說道：「我已經說過沒有現欵，祇我各處房地股票，樣樣可賣，就要有人買，我這天津曹家花園都賣……

香港各電台播音及中文電視節目表

本報刊登節目，係依據各台來稿發表，倘有更動，概以該台臨時宣佈爲準。

香港電台　今日下午四時：

（中文台波段：六四〇千赫，波長四百六十八公尺，超短波調頻：九四兆赫。）

【四時】粵曲「紅樓夢」。卅分，龍的故事「黑旗魔宮」。【五時】交通報告，音樂世界「用功的神童」。卅分，時代曲。五十分，常識解答。五十五分，鮮魚批發市價報告。五十八分，天氣報告。【六時】粵語新聞及特別報告。五分，空中問答。十五分，歌星選唱。卅分，不堪回首幾多回「戀曲二重奏」。【七時】粵語新聞，時代曲。十分，每週報章文摘。卅分，時事實錄。【八時】亞洲及本港新聞報告及特別報告。十五分，喜劇「夜夜此時聽」。四十五分，關人何事。五十八分，天氣報告。【九時】粵語新聞，一週影評。十五分，總接預測。卅分，盤邊齋下。四十三分，漁民天氣預告。四十五分，轉播倫敦粵語新聞。【十時】電話談心聲。【十一時】粵語新聞，無綫亦傳聲「深宵的春天」。卅分，時代曲。五十七分，天氣報告及漁民天氣預告，粵語新聞。【十二時】廣播完畢。

明日播音節目：

【七時】粵語新聞簡報，海員招募處有關海員空缺報告。十三分，天氣報告。十五分，轉播倫敦粵語新聞及週末漫談。卅分，天氣報告及節目預告，時代曲選唱。五十六分，天氣報告及漁民天氣預告。

【八時】粵語新聞，警務處公衆服務科直接報導交通情況，海員特別報告，公衆活動報告及特別報告。十五分，「每週報章文摘」。卅分，時代歌聲。

【九時】中央市場蔬菜價格概況報導。十分，粵曲：桂枝寫狀。卅分，兒童節目。

【十時】「空中小鄉差」點唱節目。四十五分，廣播劇「眞假駙馬」。五十八分，天氣報告。

【十一時十五分】粵語新聞簡報，粵語流行曲。卅分，米高馮的故事「欲速不達」。

【十二時】粵語新聞簡報，馬頭角本地及外來生牛及生豬格價報導，時代歌聲。卅分，漁民天氣預告，「漁民一週」。

【一時】粵語新聞，特別報告。十三分，「一週影評」。二十八分，天氣報告。卅分，「時事實錄」。

【二時】劇場精鋼之「誰是兇手」。卅分，「香港史話」。四十五分，藝術歌曲。

【三時】粵語新聞簡報，「週末點唱」。五十八分，天氣報告。

商業第一台　今日下午四時：

（第一台波段：八五〇千赫，波長三百五十三公尺。）

【四時】天氣報告，一曲寄心聲。【五時卅分】兒童小說「小英雄」。【六時】新聞簡報，港九時事，天氣報告。卅分，小說「碧血芳魂」。【七時】新聞簡報。三分，雲絲頓俱樂部。卅分，十八樓C座。五十八分，話界你知節目。【八時】新聞報告，天羅地網之「吸血魔鬼」。卅分，時代曲。四十五分，賽馬漫談。【九時】新聞簡報，漁民天氣報告，港九時事。卅分，天氣報告，良友最珍貴節目。【十時】新聞簡報，話界你知節目，民間故事「午夜飛頭」。卅分，小說「流離人」。【十一時】新聞簡報，天氣報告，時代曲。卅分，南音「玉葵寶扇」。五十九分，新聞簡報。【十二時】天氣報告，播音完畢。

明日播音節目：

【七時】新聞簡報，清晨雅趣。十分，座右銘。十五分，天氣報告，續播清晨雅趣，時代曲，歐西音樂。卅分，天氣預測，時代曲。四十五分，成語新解。五十二分，時代曲。

【八時】新聞報告。十分，天氣預測。十五分，時代曲。卅分，歐西曲，粵曲：笑容翰播曲之「補裘」（李寶瑩、陳寶珠）。

【九時】新聞簡報，天氣報告，時代曲點唱。

【十時】繼續時代曲點唱（說話聽眾及其他）。卅分，繼續時代曲點唱。

【十一時】新聞簡報，報道東南亞各地天氣情況，時代曲。卅分，倫理小說「誤會的結合」。

【十二時】新聞簡報，港九時事。卅分，奇情小說「貧富交響曲」。

【一時】新聞報告，天氣報告，報道東南亞各地天氣情況，漁民天氣報告，時代曲。卅分，歷代名媛「花小玉」。

【二時】週末傳音。卅分，時代曲。

【三時】新聞簡報，粵語流行曲。卅分，步步驚心。

商業第二台　今日下午四時：

（第二台波段：六一〇千赫，波長四百九十二公尺。）

【四時】天氣報告，粵語流行曲。卅分，年青人時間。【六時】新聞簡報，天氣報告，繼續年青人時間。【七時】新聞簡報，天氣報告，股市行情報導。【八時】新聞報告。卅分，體育雜談。四十五分，名曲贈知音。【九時】新聞簡報，天氣報告，漁民天氣報告，繼續名曲贈知音。【十時】新聞簡報，重播爲正宇談正音。十五分，輕音樂欣賞，天氣報告。【十一時】新聞簡報，夜曲。五十九分，新聞簡報。【十二時】天氣報告，播音完畢。

明日播音節目：

【七時】新聞簡報，天氣報告，清晨音樂。卅分，天氣預測。四十分，各位早晨。

【八時】新聞報告。十分，天氣預測，漁民天氣報告，繼續各位早晨。卅分，天氣預測，繼續各位早晨。

【九時】新聞簡報，天氣簡報，繼續各位早晨。

【十時】時代曲。卅分，股市行情報道，粵曲：山河血淚美人恩（李寶瑩、麥炳榮）。

【十一時】新聞簡報，天氣報告，報道東南亞各地天氣情況，爲你歌唱。卅分，股市行情報道，繼續爲你歌唱。

【十二時】新聞簡報，社團活動報道，祝壽節目。十五分，音樂的約會。

【一時】新聞報告，港九時事，股市行情報道，天氣報告，音樂贈子。

【二時】報道東南亞各地天氣情況，時代曲。卅分，絃歌寄意粵曲點唱節目。

【三時】新聞簡報，繼續絃歌寄意粵曲點唱節目。

麗的銀台　今日下午四時：

【四時】社會服務。五分，股市行情綜合報導。十五分，喜事臨門，金台節目報告。三十分，小說「夫妻檔」。【五時】童年樂趣「捉迷藏」，金像報告。十五分，故事「魔窟怪影」。四十五分，音樂。五十分，轉播甲組足球聯賽「怡和對九巴」。【六時四十五分】時代曲。【七時】小說「三把風雷劍」。卅分，時事實錄。【八時】新聞報導，天氣報告，節目報告。十分，談一事，長一智。廿分，時代曲。四十五分，都市郎。【九時】小說「戀愛秋夢」。卅分，粵曲。四十五分，一週影評。【十時】短篇趣劇「大老細打獵」。卅分，小說「楊柳灘之秋」。【十一時】新聞報導，天氣預測，體育消息，明日節目預告。十五分，曲中情「不要拋棄我」。四十五分，時代曲。五十八分，粵語新聞簡報。【十二時】完播曲。

麗的金台　今日下午四時：

【四時】現代潮曲。【五時】潮語武俠小說「絕密劍」，金像報告，節目。【六時】新聞報導。十五分，時代曲。卅分，社會服務。四十五分，失婆之間「家長與學校合作」。【七時】話劇「愛與罪」。卅分，潮劇歡劇化小說「爸爸不回家」。【八時】新聞報導，天氣報告，節目報告。廿分，時代曲。卅分，潮曲。【九時】歐曲漫談。三十分，上海滑稽「羊上樹」。【十時】潮州歌曲「感天動地竇娥冤」。三十分，潮州音樂。四十五分，潮語故事「五胡亂華」。【十一時】新聞報導，天氣預測，體育消息，金台明日節目報告。十五分，潮語青燈夜話「午夜十二點」。四十五分，國樂。【十二時】完播曲。

麗的中文電視

【四時】新聞摘要，節目簡報。五分，閨秀手冊。卅分，日用英語。【五時】小小樂園。卅分，輕歌曼舞。【六時】明日世界「嬰孩之早期教育方法」。卅分，迷離境界。【七時】世界新聞，天氣報告。卅分，長篇話劇。【八時】賽馬錦標。卅分，歡喜冤家「玩具奇緣」。【九時】金玉滿堂。【十時】潮語片「蠻弓緣」，方巧玉主演。【十一時四十五分】最後新聞及天氣報告。五十分，閉幕曲。

無綫電視

翡翠台：【四時】「鐵甲人」片集。卅分，新聞簡報。卅五分，兒童故事。【五時】七彩「遙控遊俠」片集。【六時】「體育世界」片集（足球比賽、溜冰、曲棍球賽及拳賽）。【七時卅分】新聞及天氣報導。【八時】「樂聲姻緣」。卅分，影片介紹。【九時】七彩「合家歡」片集。卅分，歡樂今宵。【十一時十五分】最後新聞報導。廿五分，七彩「諜網凶」片集。五十五分，校外進修講座。【十二時廿五分】播映完畢。

明珠台：【四時卅分】英語片「夜戰虎穴」。【五時五十五分】新聞簡報。【六時】卡通片。卅五分，「萬水千山」片集。【七時】新聞及天氣報導。卅分，校際問答比賽。【八時】七彩「歡樂精華錄」。【九時】新趣時代。卅分，七彩「旺尼沙」片集。【十時卅分】最後新聞報導。卅分，七彩英語片「人海萬花筒」。【十二時十五分】播映完畢。

怡和兵馬

甲組聯賽今演獨幕劇
怡和未在佳態 九巴乘機進軍
雙方實力接近定有激戰

甲組足球聯賽今天有一場怡和對九巴在花墟場舉行，下午五時開賽，雙方預備組於下午三時十分打頭陣，票價一律收二元四角。

怡和與九巴在聯賽均比賽過一場，雙方都未打開勝利之門，怡和與東方賽成一比一平手，九巴則與東昇搆和（二比二）。不過，九巴在金禧盃賽已贏過一仗，那是以四比零淘汰陸軍。

從兩隊在本屆球季展開後的演出來看，都欠理想，大部份球員均不能保持本身水準，他們在木盾賽所以不能爭取得較好戰績就是這個緣故。

根據雙方的人腳而論，自然是怡和比九巴爲佳，特別是個人技術方面，怡和的鋒綫每一球員都是危險人物，擅於把握埋門機會，九巴則不然，前鋒埋門工夫尙未到家，聯絡也欠默契，從這一點比較，怡和自應大有機會擊敗九巴。

但是，怡和目前狀態仍然欠佳，今仗演出能否好轉，大有疑問，況且九巴近還勁旅，踢來特別起勁，既然東方能够逼和怡和，九巴今天未始沒有得分機會。祇要九巴在戰略上運用得宜，先求穩守，伺機採用長傳急攻突擊，仍可予怡和大威脅。

因此，怡和今天要戰勝九巴，非提高士氣和有佳較演出不可，否則很容易踢得稍爲走樣，失分於九巴腳下大有可能。

（怡和）郭德先 鄭潤如 張耀國 陳鴻平 鄭國根 戚洪海 黃文偉 張子岱 葉尙華 李錦垣 駱德輝 葉華傑

（九巴）陳展安 廖榮鏇 陳炳光 張永濤 楊偉業 鄔偉康 陸國雄 梁洪 林劍雄 巢志强

馬華隊經抵港
今在埔頭試脚 明天出戰港華

來港參加萬壽盃和金禧盃足球賽的馬華足球隊，經於昨晚九時，乘搭中華航空公司班機抵港，下榻旺角馬來西亞酒店，但今日下午一時，在灣仔大球場（埔頭）練波，明日即與港華隊作和賽。

客軍此次來港職球員共十八人，原定來港的司庫黃源清，球員司徒錦寶、沙哈魯丁，因事未有隨軍。茲將名單分錄如下：

領隊：拿督張子宗，秘書：陳德昌，教練：鄭森泉，（門將）仇志强（在港）、黃金福，（後衞）符福泉、陳學、陳國良，（中衞）陳耀堂、黃光、陳振安，（前鋒）林金標、黃泰致、馬士衛、張星和、迪沙利、陳潤、朱益菲利。

在客軍的球員名單中，名氣最大的是陳耀堂、仇志强兩人，歷次代表大馬出席國際賽，有傑出表現。不過，客軍另有兩員好手沙哈魯丁、司徒錦寶不能前來，

對大馬隊此行實力，不無減弱。

前往機場接機者有：王華生、羅宇炳、麥英才、胡祖堅、鄧泰全、仇志强、高保强、楊威、彭弓、黃耀洪、楊子祥、廖廷備、劉駒明等。

又訊：于六日與大馬隊作表演賽的港聯隊陣容，有勞爲全、劉志威、

圖爲昨晚抵港之馬華隊及歡迎者合照於機場。

一得之見

要攻破九巴密集防禦
張子岱須打飄忽翼鋒

九巴決奕力拚，怡和可勝難穩。甲組足球聯賽「怡巴」對抗，今天在花墟場上演了，此爲上月十三日改期的舊賽，季初準備首次出師的時候，九巴教練李國華認爲對怡和的比賽，仍屬「有得打」，惟「鉅型班霸」的怡和，亦志在爭取本屆球季的初捷，以人材而論，兵强將勇的怡和，本有贏波的力量，但因季初缺態，而且兩翼的威脅力似乎太弱，形成可勝難穩，倘若「鉅型班霸」欲取得寶貴兩分，則必須由張子岱以飄忽翼鋒姿態出之，否則恐未易攻破密集防禦。

怡和本屆球季僅得出賽一場，被東方以一比一迫和，該役怡和攻勢甚多，可惜面對密集防禦，既不能利用兩翼拉空，也不能施展「中央突破」的成份，射入的第一球，也有「無心插柳柳成蔭」的成份，反而被東方調上資深財以後，衞倒亂了怡和的陣脚，遂以一隻十二碼自由球而扳和，由該役看則採取「唯攻戰術」的怡和，破密集仍是毫無把握，橫傳的推進不易攻入對方禁區，亦即爲被迫在外圍作戰，後防仍經不起對方衝刺的困擾，形成攻既不鋭，守亦欠穩，上屆球季怡和獲得「四料冠軍」的時期，不少球隊已認爲對付怡和的唯一法門，長傳突擊則是爆冷的捷徑，而爲了破密集，怡和亦曾採取拉空對方中路的方法，以飄忽翼鋒作側擊或伺機切入替隊友製造機會，可是本季「怡東」的一仗，這隊「鉅型班霸」似乎未採用響戰術，此或爲季初的操練過勞及隊型仍未恢復的關係，然而從怡和被東方迫和的一仗，也許令人對於上屆冠軍今仗能否取勝，仍感缺之信心。

惟估計今天怡和必由張子岱以右翼姿態出之，採飄忽的打法，憑「阿香」的技術及經驗，可以直接威脅對方球門或替隊友製造機會，梁偉華改踢中鋒，仍可憑身材及氣力，牽制對方中路，黃文偉也就有伏兵裁下伺機建功的機會，然而威海能否越過廖紮礎的防綫，則爲怡和兩翼是否發生作用而拉空九巴中路的關鍵，上月廿二日怡和對東方的一仗，其滲入不及南華，中場球員輸送還不及元朗，經過十天休息的怡和，也許對於破密集的操練方面，也有適當的戰術訓練了。今仗逢九巴，仍臨估較多攻勢，也希望在久攻之下有收穫。

九巴上月十三日，原欲擊倒怡和而先爆冷門的「雙層巴士」，可是該仗因天氣影響而致改期，季初已有備而戰的「雙層巴士」，上月十一日戰東昇的一仗，其演出之佳，獲得球迷的好評，雖則終被東昇以二比二迫和，然九巴季初有此勇態，卻爲罕見，也許亦爲準備向怡和搶分，而因賽期改期致未消，但上週在金禧盃初賽以四比零勝陸軍一役，九巴球員雖大捷，而演出水準卻不及首仗，今天逢怡和，「雙層巴士」是否遇强愈弱，此爲能否爭取積分的主要因素，倘若九巴仍能保持首仗對東昇時的水準，則仍可與怡和一拚。

今仗九巴仍竭力爭取勝利，在防守方面，不會比上屆弱，而且甚至已經加强，可能祇得一個中場「四二四」陣式，被圍攻時，可以守回防，而以致守衞力不够。而前鋒球員位置方面能否與守衞配合，仍有待考驗。根據九巴教練李國華最近分析「巴怡」形勢，認爲怡和的翼鋒不足畏，上月他對於今天極有信心，而且九巴鋒綫要各球員肯多跑一步，仍有「有得打」的力量。

今天，怡和且因與九巴之戰，以逸待勞之勝利，九巴恃以爲爭者，則爲士氣，惟此役如恢復「巴陸」之戰之一定水準，則該隊仍可略求和，倘要決高下，則怡和勝算高一籌。

海天舉行水運會

海天體育會明日在維多利亞泳池舉行水運會，該會主席雷治强昨天在京華酒樓招待新聞界，報告有關一切籌備經過，圖爲招待會席上，雷主席（左）與總幹事劉宇維合照。

四支足球隊 返國 參加 萬壽 盃賽

中華全國足委會雖迄未有函華協，邀請香港華僑球隊返國參加萬壽盃賽，但昨天消息，本屆萬壽盃賽，香港最少有四隊返國參加，他們是華雄、大中華、天天、日昇。

這四隊之中，除了華雄是本屆才開始準備組隊參加以外，其餘大中華、天天、日昇，都是數年來均依時返國參加萬壽盃賽。華雄、大中華、天天，七月間返國時，經與中華全國足委會首腦有了默契，所以雖然沒有來函華協邀請，但他們已經開始辦理返國手續中。他們預定本月三十日乘機返國。（江）

籃球圈

綠蓉移師修頓 今夕再戰港聯
速度高彈力好爲客隊取勝之最大本錢

中華民國綠蓉隊與港聯，今夕八時半在灣仔修頓場再決高下，這場女子籃球賽仍是很好看的一場，綠蓉隊可望達成六戰六勝，似屬毫無疑問。港聯倘若今夕再敗，是否仍不服輸？但如要增加一場，日期及場地方面能否解決？仍待今夕賽後始獲答案。原籃總編定之賽程，此役已是客軍訪港的壓軸戰，惟是否能成來了？仍待今夕的序幕戰，七時十五分男子乙組友誼賽自力對南青，門券一律二圓五毫。

綠蓉隊今次爲第六度訪港，雖然該隊球員姚清美及王翠芬，適逢參加第三屆亞洲女籃錦標賽的「國手」集訓，此項比賽於本月底在吉隆坡舉行，這兩員「國手」亦未能隨隊來港，故領導作戰的，爲「國手」的郭清香，而輔以上屆亞洲青年女籃賽的青年軍「國手」黃惠貞，綜觀今次在港的五場比賽，綠蓉隊愈戰愈强，愈拚愈勁，上月廿五日上陣，休息一天，由廿七日起至三十日止，連續四晚，先後擊敗七喜、港青、悠悠、港聯，以六十六比四十六勝港聯的一仗，氣力及速度均勝於港聯，故亦憑氣力及後勁取勝，連續賽至第四晚尙且如此，經過昨天的整日休息，則綠蓉隊今仗表現更佳，亦屬意料中事。

速度快，彈力好，爲客軍取勝的最大本錢，進攻時投球不入，利用籃下反彈球的優勢，不斷的再三投籃，直至得分爲止，被攻的時候，客軍球員得球以第一時間傳出，利用「過頭波」傳球而作快攻，王翠雲、王凱絲、沈桂換追蹤投射的威脅甚大，周加上曾經入選「國手」的郭清香、黃惠貞，自亦能擔任「快打慢」的戰術，當主隊球員消耗了相當體力以後，至下半場綠蓉的快攻，亦宛似「走籃」，憑着後勁取勝，亦爲客軍贏波的最有把握的方式，不論今夕賽後是否決定「添食」，然而綠蓉隊可獲全勝班師，似屬必然趨勢。

港聯隊的入選球員，假如十一個球員到齊，則仍屬余源光、鄭熾而港聯隊的排陣，周淑婷、尹桂嫦必爲開路先鋒，陣的球員，另一個則爲楊珊珊或曾思敏，上半場的十分鐘足以支持，但倘若需要調動的話，則合作上能否達到理想，此爲值得研究，香港的女籃勁旅，各有其作戰方式，在聯隊組一起作戰，亦發揮「球路」不一同，而合作比較熟練的五將，如果得能於氣力而致後勁不易維持，此種客隊可能發揮主動，加以經驗港聯隊亦採「緊迫人盯人」，港聯隊在排陣方面，加以客隊球員變動，故在上述形勢下，更爲「難打」。今仗仍難與客軍抗衡，雙方名單如下：

（綠蓉）領隊：高憲文，教練：江憲治、郭顯彩，管理：郭瑞珠，隊員：王朝根，郭清香、黃惠貞、王翠雲、陳金菊、田莉莉、王凱絲、沈桂換、周寶玉、陳紅琰、沈林英、羅秀麗、李惠華。

（港聯）領隊：李兆能，教練：甄顯卿，幹事：梁桂棠、陳曆，隊員：周淑芳、鄧麗婷、尹桂嫦、楊珊珊、陸嘉儀、伍麗英、曾思敏、鍾寶婷、黃少珍、任少玲、李鈞璇。

一週球評

金禧盃賽過六場 元朗南華進展較佳

金禧盃初賽，一共打了六場。消防對流浪一場因加時而仍未決勝負（二比二），已定於七日晚重賽。其餘的五場：星島勝港會一比〇、僑國勝電話二比〇、九巴勝陸軍四比〇、元朗勝東方二比一、南華勝警察七比二。星島、僑國、九巴、元朗、南華晉級，港會、電話、陸軍、東方、警察則遭淘汰。

在這六場賽事之中，一致認定消流之戰，演出够刺激，間有精采之處，但下半場雙方都欠缺，使人感到減色。其次爲元朗對東方一仗，亦獲得好評。不過，東方雖然輸了波，老將們不全軍演出落力，拚搏之下，多不時能以優良的技術，到寶刀未老。元朗仍舊保持着最佳的士氣，新將們，一路都走在進步之途，但雖然仍感攻力不够，卻有路數，像新華與胡順華這兩位中場球員，因他們的身材吃虧，一路模做着巴西隊的打法。一九七〇年新將的前途，胡何兩君恐怕是較佳之兩員，亦必有好處，珍重前途，元朗的打法，本季波一開始就用「一四二三」。這個打法對於防守比較有利，對於進攻，一定要用兩個有速度、有射門功夫的中場球員，他們隨時可作輔鋒使用，也可以作飄忽翼鋒使用。更要用兩個有長氣力的後衞，他們隨時可以在兩個中場球員退守之時，而走上前綫作翼鋒用，亦須要有射門功夫的球員。這是西德隊的史鋒，可加球員。元朗目前未有這領，可以勝任的球員。不如果稍有成功，亦足以加緊學習的。開本港足球運動的新頁，值得鼓勵。

東方今季的組織，老的太老了，新的又未成熟，不能寄以厚望。但這一仗，老的球員已經盡了能力，新的球員還他們之一般氣力，已算有了合格水準的表現。

保金禧盃初賽曾經上陣之十二隊中，爲比較可人之一隊，乃雖敗猶榮。

消防與流浪之戰，繼方僅有刺激之表演純技術未見激底演出。流浪在聯賽勝愉園之一仗，前鋒線之表現，好過這一仗。消防對元朗（聯賽）之一役，亦比諸這一仗爲優，打茅波總是埋葬技術之一途，不可取也。

總括言之，金禧盃初賽，元朗、南華、九巴、均有較好之表現。而以元朗，南華進展較佳。（高參）

海龍會公開潛水比賽
男子吳松齡最出色 女子胡衞青表現佳

香港海龍潛水會主辦之第四屆全港公開潛力比賽，昨在維多利亞泳池冒雨進行，六項爭銜結果，男子以吳氏兄弟松齡與康齡最出色，女子以胡衞青表現至佳。其中吳松齡個人獨獲四項冠軍。

各項比賽相當精采，可惜天不造美，果得張錦添、王華生、與周有三位名譽會長及陳子鈞名譽顧問，主持頒獎時部獎成蔭湯粵，茲錄優勝者如下：

（一百公尺水面浮潛賽）冠軍：鄭誠，一分十六秒四。亞軍：余思源，一分十八秒一。季軍：岑永，一分廿秒。

（一百公尺水面推進行）冠軍：吳松齡，一分四一秒。亞軍：譚志强，一分四八秒二。季軍：林國超，一分五三秒七。

（一百公尺徒手潛水阻礙賽）冠軍：吳康齡，一分廿三秒四。亞軍：陳桂和，一分廿八秒九。季軍：曾廷獻，一分卅秒四。

（一百公尺水肺交換接力賽）冠軍：吳松齡、余思源，兩分六秒六。亞軍：趙匡成、張志雄，兩分十六秒六。季軍：胡衞青、樊鴻光，兩分卅三秒三。

（二百公尺四人接力賽）冠軍：鄭志鋼、吳松齡、吳康齡、余思源，兩分十一秒。亞軍：陳啓鏘、楊爲陶、永明、馮文海，兩分廿五秒。季軍：蔡晉孫、李偉台、楊煥輝、曾廷獻，兩分廿九秒三。

（一百公尺單水肺雙人使用投術賽）冠軍：吳松齡、余思源，兩分五七秒。亞軍：吳康齡、劉少，三分五秒八。季軍：胡衞青、樊鴻光（缺）。

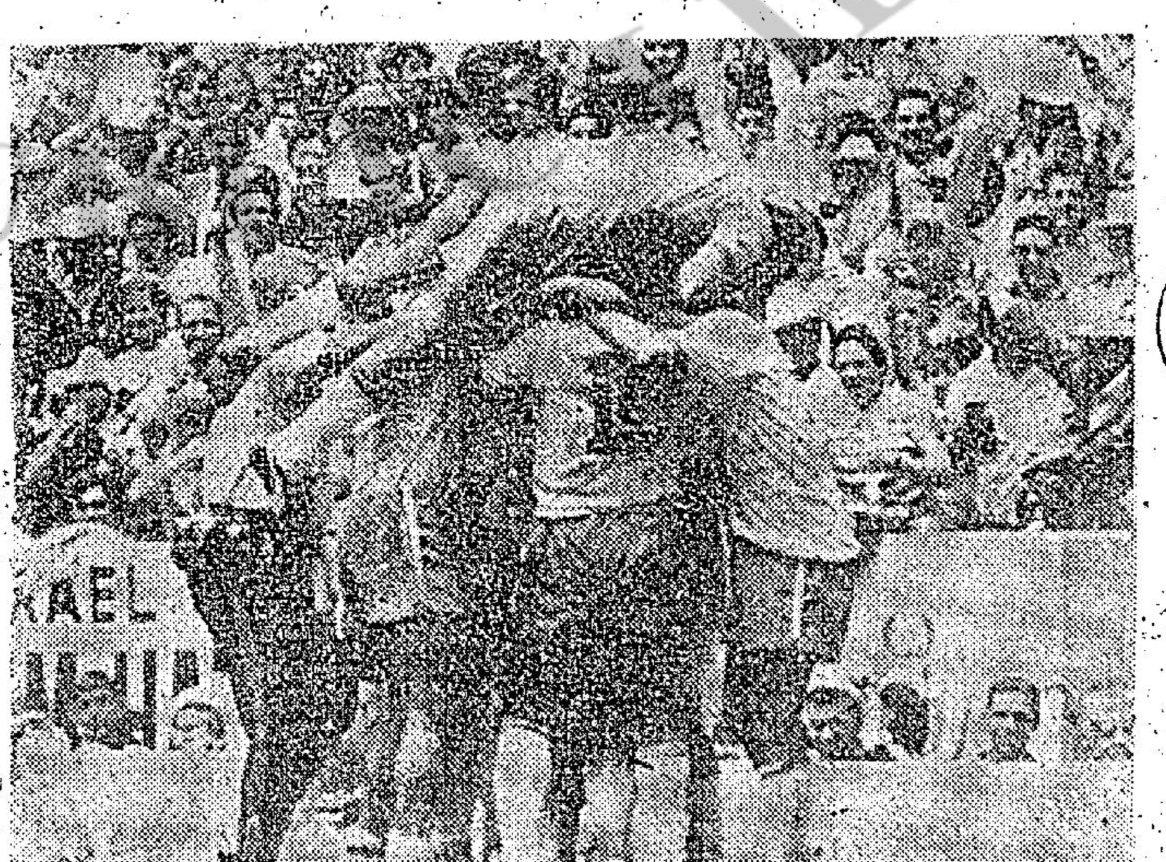

本屆世界盃足球賽，當巴西隊擊倒義大利後，各球員蜂擁擁抱，歡欣若狂。

世界盃足球冠軍巴西隊球員之簽名

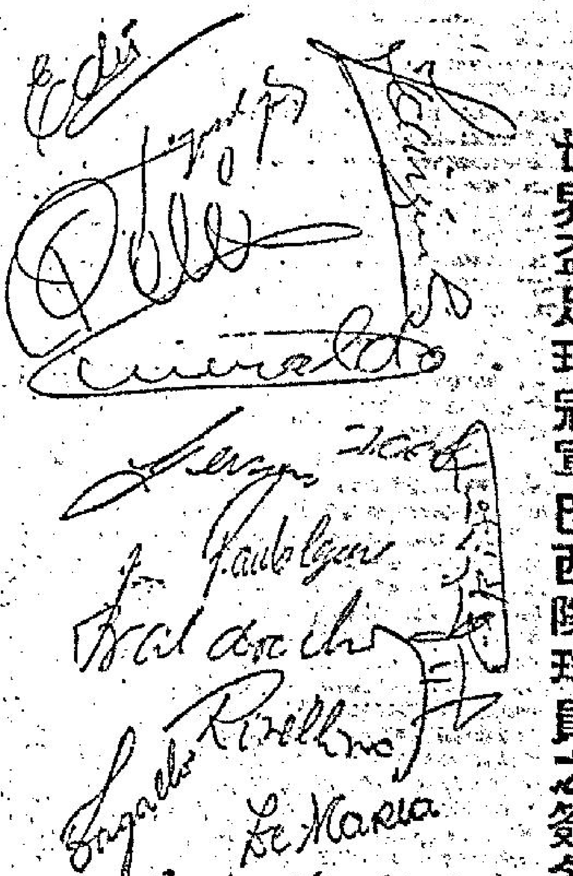

星島東方甚積極 楊少年仍受重視

△跑馬地國際綫波場自全面開放後，每日午後均有各球隊在這裡操練。東方綫波練得猛，頗爲認眞，吳嘯頗、梅宗惠等挾公事包前往督操，其中有「炭仔」謝錦華，雖然失意於金禧盃，好在大家肯拚，隊得好評。

△「噴射機」星島昨天亦傾巢而出的去猛練，「左脚王」許竟成也親自督隊，在場邊觀察各球員走位，神色凝重。有問他對港會一仗有何觀感？「左脚王」表示：此仗雖然得勝，但勝來很險，不過，他仍對新紮師兄楊少年，寄以很大的期望。他說假以時日，此子必成大器。

快樂 總統 域多利 寶聲 國寶 金陵
明晚午夜場再度獻映！
樂聲公司 七彩大型喜劇
陳思思 田青 張冲 魏平澳 蘇莎莉 主演
姚蘇蓉主唱主題曲
我不要離婚
監製：關志堅 製片：吳樂華 編導：李嘉 楚原

太平 香港 北河 油麻地 金國 世界 麗華 寶聲 大安 華樂 美宮 麗宮 柴灣
今天十一院大盛映
橫衝直撞七色狼
對白認眞抵死 路路好笑有味 狂笑九十分鐘 包你稱讚好戲
狄娜 謝賢 李香琴 沈殿霞 鄭君綿 高魯泉 周聰
製片：鄭仕 導演：楊權

紐約 大世界 麗宮
紐約今天四場 大世界明午夜五場 加映寶宮早場12點半
美國藝高安培斯公司巨獻
「十三吉祥」男主角 域佗里奧加士文
兩大艷星 瑪花海雅 姬娜歌蘭 綜合主演
全部七彩 「巢漿生」製片大家 約瑟李雲傑作
香艷透頂 笑料無窮！！
Catch as Catch Can

百樂門
今天續映
派拉蒙七彩王牌
智多星棋逢敵手
明早場12點四 火海浴血戰 李察麥遜主演

麗斯
今天四場獻映
聯美驚險戰鬥巨片
浴血大逃亡
明早十二點半 皇家特務龍虎門

東城 樂宮
今第廿三天獻映！
芙蓉帳暖度春宵
英國七週連映卅人紀錄 電影破最高成績
轟動全港九！
艷最手事最多長尾
LOVE IS a SPLENDID ILLUSION
咁好嘢味…的確有得彈！